PRECIO EN TODO EL PAIS
30 Centavos

LA NACION

Edición de 22 páginas

AÑO IX

TELEFONO INGLES 3113 - 3114
AGUSTINAS 1253 - 1269

SANTIAGO DE CHILE, MIERCOLES 1.º DE JULIO DE 1925

SUSCRICION: Por un año, $ 90.— Por 6 meses, $ 48.
Por 3 meses, $ 26.— Por un año, extranjero, $ 150.

Núm. 3,091

LA MODA ACTUAL

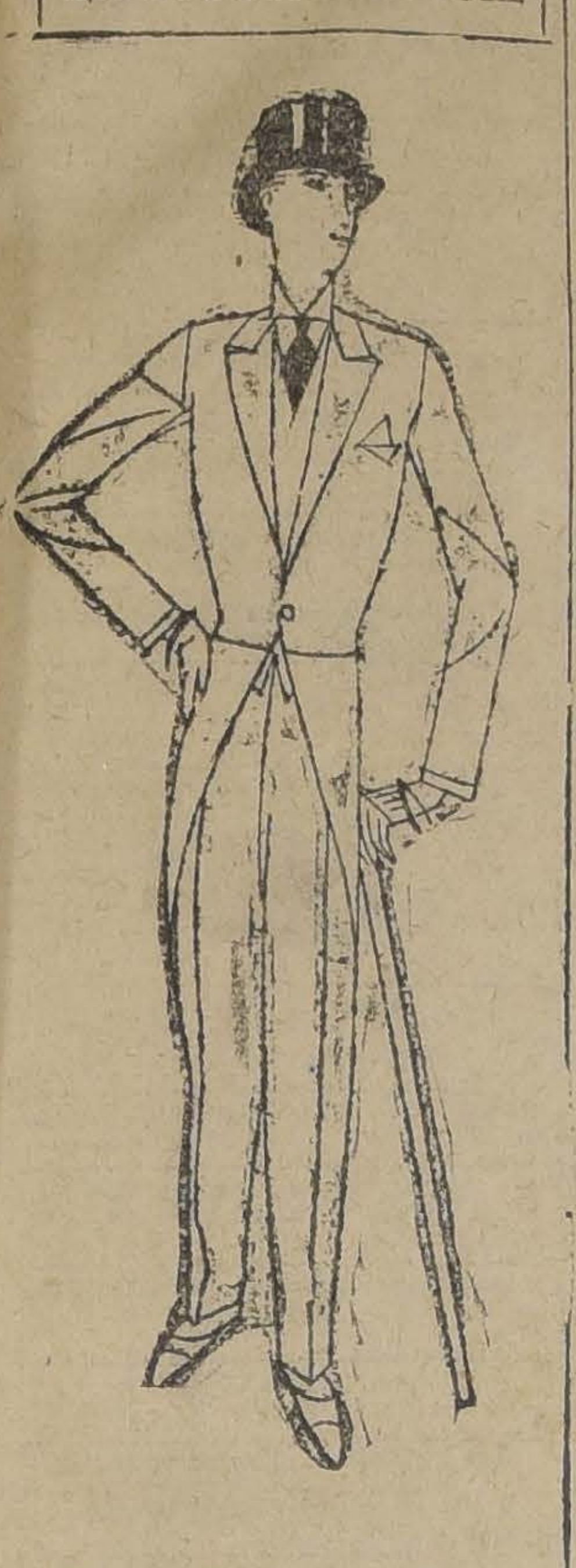

He aquí el jaquette que ahora se lleva por los elegantes de Londres. Prendido en el talle, de faldones discretos y rebajados, tiene un aire elegante y distinguido.

BAJO EL ALFANJE DEL RAJAH

COMO "EL POZO Y EL PENDULO", DE EDGAR POE, EL FILO DEL ACERO SE VA ACERCANDO MO MENTO A MOMENTO A LA VICTIMA.—PERO, EN ESTE CASO, EL ARMA AMENAZANTE NO SE DETIE NE DESPUES DE CORTAR UNICAMENTE LAS LIGA DURAS.—UNA MACABRA EJECUCION EN LA INDIA

En la India, la cuna de todas las leyendas y de las religiones más sorprendentes, la vieja tradición se aferra en seguir imponiendo sus leyes, no obstante que la civilización de Occidente ha tratado de abrirse paso protegida por las armas de Inglaterra.

Un hecho curioso, ocurrido recientemente, viene a confirmarlo una vez más.

Una bayadera, que había sido la favorita del Marajah de Indore, escapó de su lado para reunirse a un joven comerciante de Bombay, de nombre Abdul Kadir, y cuantos intentos hubo para inducirla a regresar al templo en donde había sido educada, para más tarde ser enviada al Rajah, fueron inútiles, adivinando ella el terrible castigo que la esperaba. Pero en balde pretendió escapar a su destino. Poco tiempo después, Abdul Kadir caía bajo los puñales de asesinos asalariados y la joven recibía varios tajos en el rostro con los puñales de los que habían dado muerte a su enamorado.

El derecho a castigar a la mujer en esa forma brutal prevalece aún muy arraigado en todo el Oriente. Por esta razón la intervención de los simpatizadores de la bayadera y del infeliz Abdul Kadir no podrían hacer nada a su favor, debiendo encontrarse con la opinión general que es favorable a los verdugos.

Otro caso, que se guarda secreto y en el que el gobierno británico ha cuidado de callar el nombre del rajah que entra en juego en el terrible drama, ha llegado hasta el público que conoce los detalles más nimios, pero ignora los nombres de los personajes.

Se dice del mencionado rajah, que es famoso por la colección de admirables rubíes que constituyen el tesoro de su familia, en el que se encuentra una casaca oriental cubierta de piedras preciosas. En su viaje que hizo a la sagrada ciudad de Benares enamoróse el rajah de una hermosa bayadera de las que ejecutan las danzas sagradas, tan hábil en sus jiros de baile, que encantó al rajah que la admiraba.

Cupo a la muchacha el honor de presentar sus homenajes al rajah quien, enamorado, derramó ante ella toda las perlas de la retórica oriental para ponderar su belleza y realzar la fuerza de su pasión que osaba declarar superior a la que Rama había sentido a la contemplación de Sita.

No sabemos lo que pensaría la muchacha y carece de importancia. Su voluntad no contaba para nada, porque, consagrada al servicio del templo por sus padres, los hierofantes podrían disponer de ella a su albedrío. Así, el rajah no tardó en entenderse con ellos y por la suma de 200,000 rupias entró en posesión de la bella esclava.

Desde ese momento era cosa de su propiedad.

Pronto la llevó consigo a su regia residencia, situada en algún punto de la parte oriental de la India, al pie de las montañas del Himalaya, y cada día se complacía en la contemplación de sus encantos y en la agilidad que demostraba en la ejecución de las danzas sagradas. Enamorado cada vez más de la joven bayadera, cubrióla de joyas y la rodeó de cuidados y atenciones.

Pero, como en cualquiera otra parte, en la India, el corazón de las mujeres suele seguir más su propia voluntad que los consejos de la razón.

Un joven del cortejo del rajah sorprendió su belleza un instante y enamorado, olvidóse que era propiedad de su señor, para decirla en amorosas canciones el amor que padecía por ella.

Las perfumadas flechas de Kama, el dios del amor, tocaron también el corazón de la joven y no tardó en dar oído a las pretensiones del galán.

Sorprendida la enamorada pareja por los celos del rajah, ordenó desde luego la muerte del joven, cuya cabeza no tardó en caer bajo el filo cortante del alfanje de algún esclavo. Pero toda la rabia, toda la cólera del déspota, estaba reservada para descargarse sobre la muchacha que había burlado sus ilusiones.

Conminadas todas las mujeres del serrallo a asistir a la ceremonía, vieron entrar a su antigua señora, atada de pies y manos, sobre la espalda de un criado. El rajah juzgó oportuno hacer uso de la palabra para recordarles en esos momentos sus obligaciones como mujeres y el castigo a que estaban sujetas en el caso de desatenderlas. Luego hizo una señal.

Un péndulo inmenso, suspendido se movió con lentas oscilaciones de una a otro lado del salón. Todas las miradas se sentían fascinadas por la pulida copa de la cimitarra fija en el extremo inferior del péndulo.

No tardaron los espectadores en descubrir que el péndulo descendía lentamente y que, en cada oscilación, la hoja cortante se acercaba más al cuerpo de la muchacha. Cuéntase que la víctima siguió durante una hora el movimiento del péndulo sintiendo sobre su cuerpo el aire que hacía al pasar. Ella guardó silencio hasta que por primera vez, la hoja de la cimitarra, hirió su cuerpo. Gritó y se encogió toda como una pantera cuando se dispone a saltar, pero para hacerse pequeña, pequeña. Inútil. No podía escapar al golpe de la cimitarra que seguía descendiendo. Una segunda vez desgarró sus carnes amedrentadas y un grito de horror, de dolor inmenso, implorando misericordia, resonó en la estancia.

El momento no era para reír, sin duda, y las palabras del rajah tenían entonces todo el horror de la tragedia que se desarrollaba bajo las miradas atónitas y espantadas de los espectadores de ambos sexos.

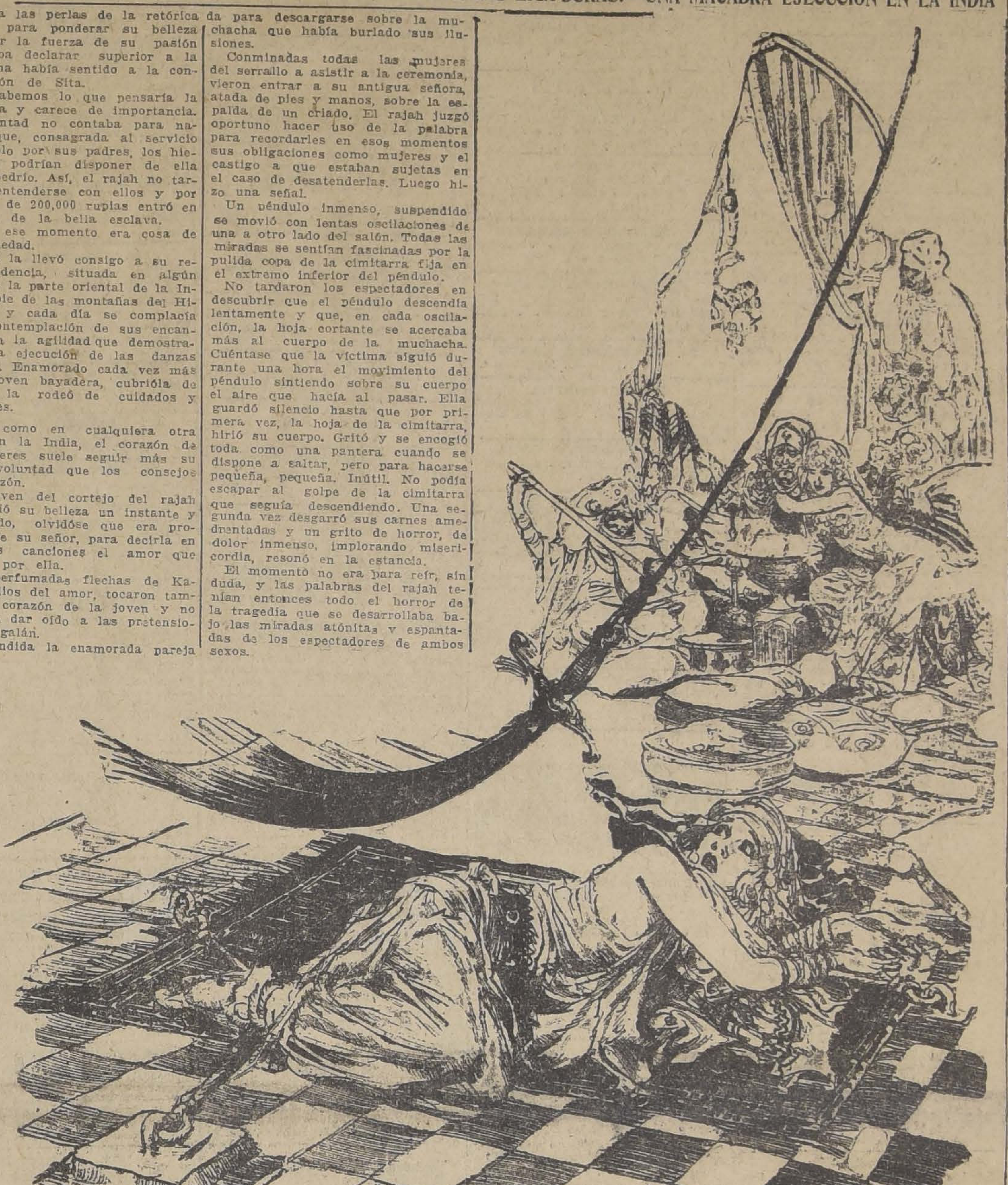

Pasaron las horas, como se había propuesto el rajah, antes de que llegase la muerte, haciendo aquel cuerpo pedazos. No pasó como en el cuento de Poe. La cimitarra no cortó únicamente las ligaduras, sino que descargó su golpe inexorable.

Las mujeres, aterrorizadas, veían y callaban, reflexionando quizá en que tal destino las esperaba igualmente si ofendían al déspota.

Los últimos aspectos de la ejecución fueron tan horrorosos que no se han atrevido a describirlos.

¡OH MARGARITA!

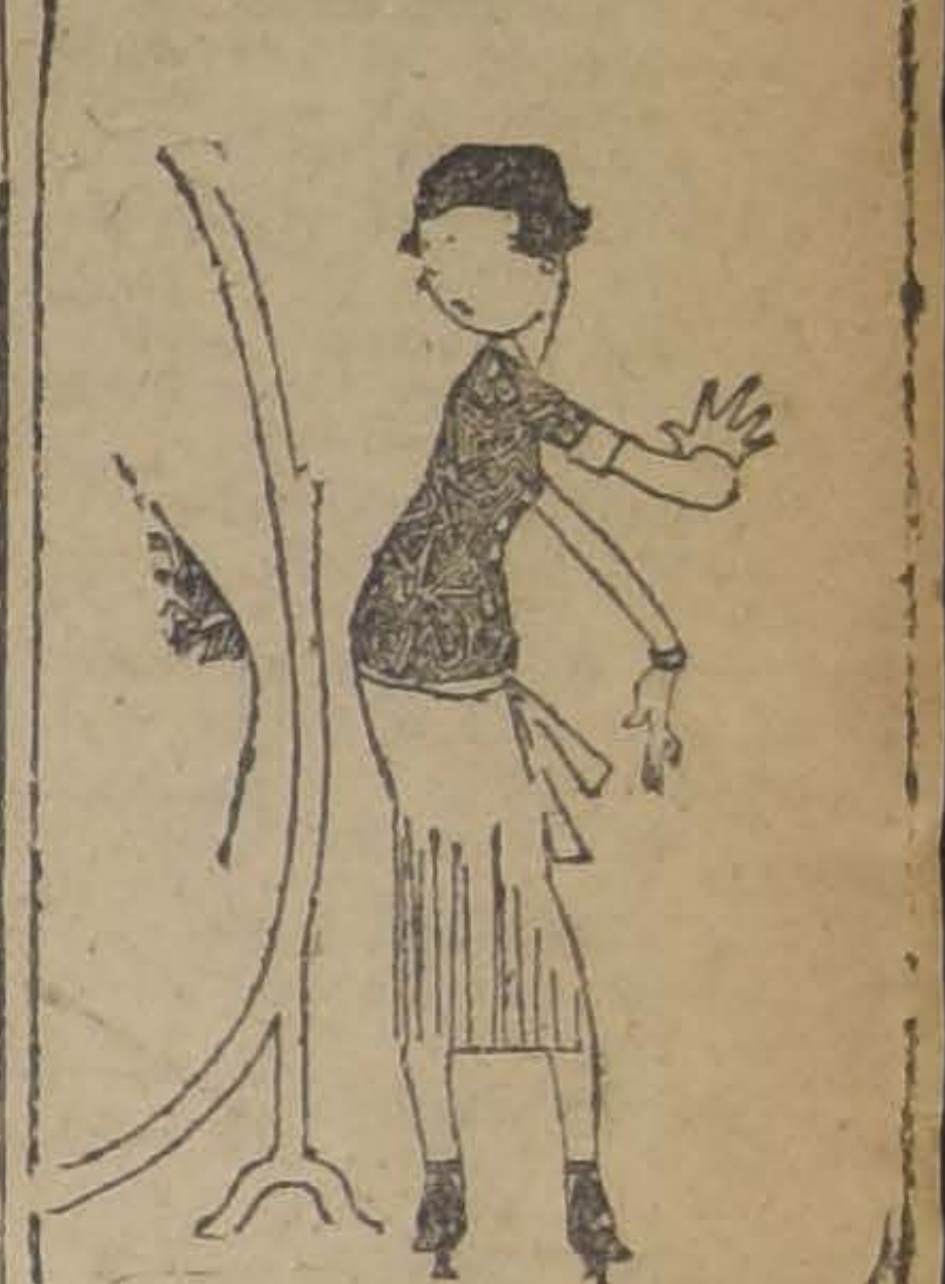

Margarita dice que los enemigos de la mujer son tres: el mundo, el demonio y la gordura.

COMPAÑIA RADIO CHILENA

SERVICIOS INFORMATIVOS DE "LA NACION"

EL PROGRAMA DE ESTA NOCHE

El programa nocturno de ayer de la Estación C. R. C., fué novedoso e interesante. Llamaron especialmente la atención los números que estuvieron a cargo del aplaudido humorista señor Rojas Gallardo y del barítono señor O. Carini, así como los solos de guitarra de la señorita Esther Martínez.

El programa de esta noche es el siguiente:

1 Amelia Palma.—Sinfonía al piano.
2 Adolfo Ferroni.— Ernani.
3 Teresina Cesare. — Casetta Bianca.
4 Boletines Informativos de "La Nación".
5 Oscar Ilabaca.— Romanza.
6 Jorge Munchemeyer. — L' Ebrea.
7 A. Ferroni.— A suon di baci.
8 T. Cesare.— Conde de Luxemburgo.
9 O. Ilabaca.— Te Quiero.
10 J. Munchemeyer.— Romanza.
11 A. Ferroni.— Mare napulitano.
12 O. Ilabaca.— Mi viejo amor.
13 T. Cesare.— Niru te.
14 A. Ferroni.— Stornelli.
15 J. Munchemeyer.—Romanza.
16 Boletines Informativos de "La Nación".

EL REFORMADOR DE LAS ESTADISTICAS

Cuento por EDOUARD OSMONT

El señor Grasduvenau era un apasionado de la estadística. Desde joven se extasiaba contemplando los cuadros comparativos que nos muestran la riqueza o la fuerza militar de las diferentes naciones del globo.

Como era buen patriota, le gustaba que su país ocupase en las estadísticas un lugar preferente. ¡Que alegría ver un inmenso aldeano francés apoyado sobre un monumental saco de trigo! ¡En cambio, qué tristeza contemplar la cáscara de nuez que representa la Marina francesa junto al inmenso acorazado que simbolizaba la flota británica.

Un día tuvo ocasión de leer un estudio comparativo de la criminalidad en los diversos países de Europa. Su dolor fué grande al saber que Francia figuraba en la estadística con cifras superiores a otras muchas naciones en cuanto a asesinatos, robos y otros delitos cometidos en el transcurso de un año. En cambio, los actos de honradez registrados en Francia eran bastante inferiores a los de otros países. Y como no estaba en su mano disminuir los crímenes, se consagró a aumentar el número de las buenas obras.

Todos los días se presentaba en varias comisarías. Provisto de una barba postiza, para que se ignorase su indentidad, era portador de un portamonedas conteniendo una importante suma de dinero, que decía haberse encontrado en la vía pública. Como tenía buen cuidado de vestirse miserablemente y mostraba un aire enfermizo,su acción impresionaba favorablemente al comisario. A las felicitaciones de éste respondía modestamente con sentidas frases sobre la honradez, la conciencia, el deber. Dicho esto se marchaba, sin dejar las señas de su domicilio.

Poco después aparecía de nuevo; esta vez sin difraz alguno. Iba a lamentarse por haber perdido su portamonedas con una importante cantidad, y a preguntar si por casualidad lo habría entregado en la comisaría algún honrado ciudadano. Puesto en posesión del dinero perdido se marchaba, no sin rogar que averiguasen quién era la persona tan honrada que lo había devuelto, para recompensarla debidamente.

Como estaba seguro de que la policía no averiguaría nada, aquella promesa no lo comprometía lo más mínimo.

Gracias a él los actos de honradez aumentaron sensiblemente en la región de París, pues para no despertar sospechas por la frecuencia de sus supuestos hallazgos, operaba no sólo por la capital, sino en los pueblos inmediatos. Esto le permitió publicar un folleto sobre la honradez en los diversos pueblos. En el gráfico estadísticos se veía un gigantesco harapiento francés llevando a la Comisaría un portamonedas de un tamaño enorme, mientras que las otras naciones estaban representadas por minúsculos personajes. Y se felicitaba de contribuir así al buen nombre de la patria.

De igual manera se dedicó a mejorar las estadísticas comerciales. Como las importaciones de un país son una prueba indiscutible de su riqueza, se esforsaba, en la modesta medida de sus medios, por elevar la cifra de las muestras. Todos sus vestidos los encargaba a Londres, su calzado a Viena, sus guantes a Suecia, sus sombreros de paja a Italia. Claro que esto le suponía el pago de fuertes derechos de aduanas; pero era feliz pensando en que contribuía a aumentar la cifra de las importaciones nacionales.

Habiendo leído que el número de viajeros que trasportaban los autobuses era mucho mayor en Londres que en París, se decidió a conquistar para la capital de Francia el primer lugar en esta manifestación de la actividad pública. Veinte veces al día subía a un autobús para ir a comprar tabaco al estanco de la esquina o para ver a un amigo que vivía a los veinte pasos.

Esta perpetua agitación concluyó por minar su salud. Cayó gravemente enfermo.

No quiso morir en Francia. La cifra de nacimientos supera tan poco a la de defunciones, que no quiso añadir una defunción más a la cifra de mortalidad que tantas veces juzgara excesiva. Se hizo llevar a Alemania. El viaje fué muy penoso. Estuvo a punto de morir en el camino: pero su patriotismo lo sostuvo hasta la frontera. Allí seguro de disminuir en una unidad el excedente de nacimientos en la nación rival, encomendó su alma a Dios y murió contento

E. O.

AUTOMOVIL LIMOUSINE

de marca europea, en perfecto estado, con motor garantido, pintura nueva, se vende de ocasión.

DARDINAC 165

Su Majestad la Cocinera

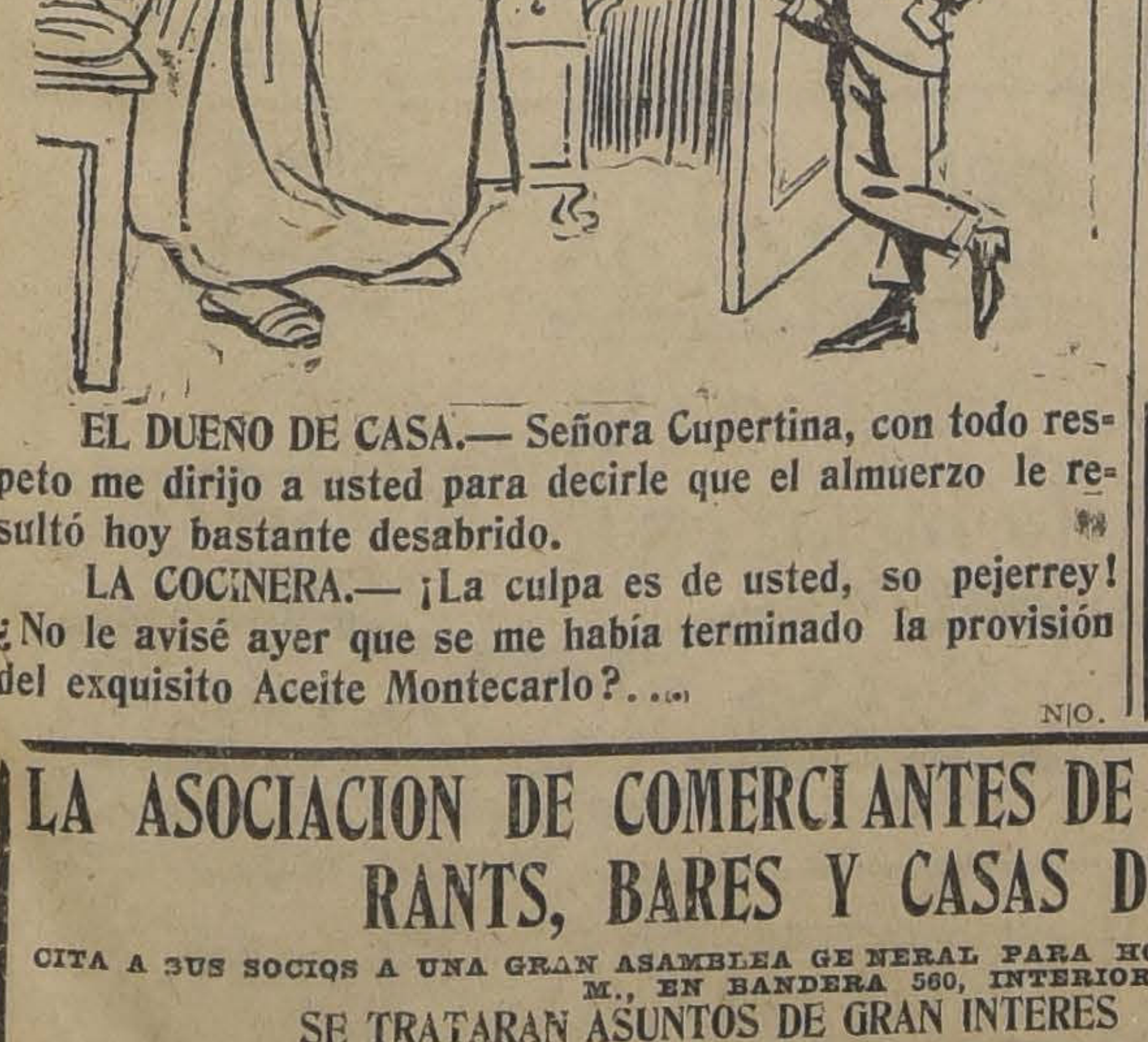

EL DUEÑO DE CASA.— Señora Cupertina, con todo respeto me dirijo a usted para decirle que el almuerzo le resultó hoy bastante desabrido.

LA COCINERA.— ¡La culpa es de usted, so pejerrey! ¿No le avisé ayer que se me había terminado la provisión del exquisito Aceite Montecarlo?...

LA RIOJANA

ESTADO 64 -:- ESTADO 64

Alfombras, Linoleums, Tripes, Guardas, Gergones, Felpudos de coco: Pisos cama, Tapices, Brocatos de seda y algodón, Gobelinos, Yutos, Felpas lisas y labradas, Popelinas, Carpetas de mesa, Cretonas doble ancho y un ancho: Lanzas de bronce para cortinas y novedades para señoras.

Todo a precios sin competencia.

BLANCO Hnos. y Cía.

EL CUIDADO DE SU DENTADURA

no admite espera!...

Media hora, dos o tres veces por semana en el estudio del Dentista es tan importante como el MEJOR NEGOCIO...

CONSULTE USTED AL DR. OSCAR BEZANILLA

y solicite "hora fija": él le hará un BUEN TRABAJO!
ROSAS 1210, ESQ. MORANDE.— TELEFONO 455, SANTIAGO

Danderina

conserva el cabello sano, abundante y hermoso

ATENCION

Compro brillantes, joyas cualquier valor, oro, platino y artículos de plaqué.

SAN DIEGO 460

EL AGUILA

8—Julio

NAPHTO CARBOL
El mejor desinfectante.
SAN ANTONIO 457.

Señorita honorable

muy buenas referencias, ofrécese para gobernar casa de caballero o acompañar a señora sola. Dirigirse:

M. H. K., Casilla 3901

LA ASOCIACION DE COMERCIANTES DE HOTELES, RESTAURANTS, BARES Y CASAS DE PENSION

CITA A SUS SOCIOS A UNA GRAN ASAMBLEA GENERAL PARA HOY MIERCOLES, A LAS 3.30 P. M., EN BANDERA 560, INTERIOR

SE TRATARAN ASUNTOS DE GRAN INTERES E IMPORTANCIA

Casa Edison

Dará luz y vida a Santiago

FERIA DE PRODUCTOS AGRICOLAS

LARRAIN, UNDURRAGA LTDA.

MATUCANA N.o 10 —:— DESVIO BANCO REPUBLICA — :— CASILLA 4728, SANTIAGO

HOY - Miércoles - HOY

DE 2 A 6 P. M.

COMO DE COSTUMBRE SE VERIFICARA NUESTRO REMA TE SEMANAL

DE FRUTOS DEL PAIS Y ABARROTES

QUESOS Y MANTEQUILLAS

— DE LAS MEJORES MARCAS, EN —

10 MATUCANA 10

GUIA PROFESIONAL

ABOGADOS

GABRIEL AMUNATEGUI Y SALVADOR DE LA VEGA
Huérfanos 1153, Of. 32 y 33. Cas. 3091. Teléfono 3507

ROBERTO CRUZ
Abogado-Secretario jubilado 1.er juzgado del crimen. Causas criminales. Consultas: 10 a 12. Catedral 1275.

LUIS ALBERTO CASTRO
Morandé 291, oficina 54.

FEDERICO DUNCKER BIGGS
Huérfanos 833, Altos Banco Germánico. Cas. 219. Teléf. 295.

LADISLAO ERRAZURIZ LUIS QUINTEROS T.
Amunátegui 301. Teléfono N.o 633.

HECTOR ARNALDO GUERRA
Galería Alessandri 24. Civil y criminal. Teléfono 4352.

OSVALDO HEVIA
Morandé N.o 244. Casilla 1831.

BERNARDINO LEIVA OTTMAR STEGMAIER
Bandera 537. Casilla 2068.

MANUEL MERINO E.
Bandera 166. Teléfono 2077. Casilla 2407. De 10 a 11 1|2 A. M., 4.30 a 6.

VICENTE MOLINOS GAETE
Agustinas 1148. Teléfono 2110. De 10 a 12 y 4 a 6.

NICOLAS MARAMBIO MONTT
San Antonio 570. Cas. 2699. Asuntos civiles, especialmente mineros.

LUIS MORALES ZUAZNABAR
Morandé 466; Casilla 1873. De 10 a 12. Oct.-23

ROBERTO DE PETRIS
Galería Alessandri 25. Teléfono 156. Casilla 4044.

ANTONIO PLANET C.
Especialmente cuestiones comerciales. Estudio: Estado 91. Casilla 4034. Teléfono 1137.

SALAS ROMO HNOS. LUIS Y VICTOR A. SALAS ROMO
Abogados. Trasladaron sus oficinas a Compañía 1325. Teléfono 1527. Casilla 2231.

LUIS MANUEL RODRIGUEZ
Abogado. Amunátegui 225.

HUMBERTO SALGADO
Criminalista, causas civiles, nulidades matrimonio. Anticipa fondos. San Pablo 1417.

LISANDRO SANTELICES E.
Abogado. Catedral 1424. Teléfono 851.

HUMBERTO YAÑEZ VELASCO
Morandé 323. Teléfono 595.

EMILIO TAGLE RODRIGUEZ
Asuntos comerciales y mineros. Bolsa Comercio. Oficina 207. Teléf. 2018.

CARLOS RUBIO DOMINGUEZ
Abogado
Estudio y domicilio: Galería Alessandri 25.

MEDICOS

Dr. ALCAINO
Regresó Europa. Oídos, nariz, garganta, vías lacrimales. Especialista Hosp. Salvador y Niños. 3 a 5. Dieciocho 257. Teléf. 257.

JOSE AVILES A.
Nataniel 167, de 1.30 a 4. Especialmente: Cirugía, Partos, enfermedades señoras y sociales.

Dr. CARLOS D. AGUIRRE
Especialmente vías urinarias. Venéreas, sífilis. Carmen 191. Consultas: 1 - 5.

Dr. ITALO ALESSANDRINI
Cirugía y ginecología. 1 a 3. Merced 322. Teléfono 3555.

INSTITUTO DE SALUD
Cisterna (Población Nueva España) Destinado al diagnóstico y tratamiento de las enfermedades nerviosas y mentales. dirigido por el doctor Fontecilla, Santiago: Delicias N.o 1626. Electricidad médica, baños, etc.

Dr. ANIBAL ARIZTIA
Médico Hospital Niños R. del Río. Ayudante Clínica Prof. Prado Tagle. Teatinos 321. De 2 a 3.30. Teléfono 1773. Domicilio: Agustinas 1319.

Dr. AMENABAR OSSA
Oculista 14. Europa, 3 años médico director Hosp. Ojos Condado Stanford (Inglaterra). 21 de Mayo 578. De 2-4. Teléfono 602.

Dr. LEONCIO ANDRADE
Medicina general. San Diego N.o 81. De 2 a 5. Teléfono 4528.

Dr. ARNELLO
Cirugía, anestesia general, venéreas. García Reyes 17. De 12-3. Hospital San Vicente 4-5.

Dr. FELIX BULNES
Médico-cirujano. Huérfanos 801, Of. 18. Consultas: 1 1|2 a 3.

Dr. ARTURO BARRAZA ARAYA
Puente 557, ausente.

Dr. BORQUEZ SILVA
Estudios Europa. Pulmón, corazón, estómago, intestino. Rayos X. 3 a 6. Arturo Prat 80. Teléfono 19. Matadero.

Dr. RIFO BUSTOS
Estudios en Europa. Medicina interna. Preferentemente corazón y estómago. 2 a 5. Cochrane 177.

Dr. BISQUERTT
Vías urinarias, sífilis. Moneda 859. 3 a 6. Cas. 2563. Teléf. 953.

Dr. BRONFMAN
Estudios Europa. Cirugía, enfermedades señoras. Venéreas. 2 a 5. Teléfono 3457. Se trasladó Cienfuegos 68.

Dr. ROBERTO BALTRA G.
Medicina general, vías urinarias. 3.30 a 6. Ahumada 11. Teléfono 170, Parque.

Dr. BEAUMONT
Ayudante servicio ginecología Hospital Salvador. Santo Domingo 1245. De 3-5. Domicilio: Avenida Manuel Montt 1541. Teléfono 93. — Santa Elena.

Dr. BRAGA CASTILLO
Regresó Europa. Rayos X. Medicina general niños; 9 a 10 y de 1.30 a 4.30. Merced 136. Teléfono 1393.

Dr. BARRENECHEA
Oculista, especialista oídos, nariz, garganta. Huérfanos 801.

Dr. MARCOS BRITO
Estudos Europa. Cirujía, niños. Enferedades señoras, partos, venéreas. A. Prat 309, de 3 a 6.

Dr. MARIANO BAHAMONDE RUIZ
Cirugía, ginecología. 1 3 Cocrane 66 Dom. Delicias 1230.

Dr. HECTOR CORONA T.
Bronquos y pulmón. Asma 4 a 5. Delicias 868. Teléfono 2483.

Dr. ALDO CONTRUCCI
Estudios Europa. Medicina interna. Sífilis. Nataniel 142. 3.30 a 4.30. Jefe clínica Prof. Brockmann. Teléfono 3340.

Dr. LEONIDAS CORONA T.
Regresó de Europa
Laboratorio Clínico
Delicias 868 — Teléfono 2483
REACCION DE WASSERMAN
Química Bacteriológica
VACUNAS ..

DR. CALTAÑEDA IGLESIAS
Niños. Compañía 1839. Teléfono 254.

DR. EDUARDO CRUZ COKE L.
Medicina interna. Merced 20 De 1.30 a 6.30. Teléfono 4205.

Dr. LEON CHONCHOL
Medicina general. Rayos X. Sífilis, piel, venéreas. Regresó. Gálvez 61.

DR. CROIZET
Londres 25, entre Serrano y San Francisco. Teléfono 637. Consultas 1-3.

Dr. EDUARDO DE RAMON
Estudios Europa, Cirugía, señoras. Partos 1 a 4. Agustinas 1606. Tel. 3623.

IGNACIO DIAZ MUÑOZ S.
Medicina general. Vías urinarias; 3 a 6. Bandera 574. Teléfono 3424.

Dra. JUANA DIAZ MUÑOZ
Especialista enfermedades señoras y niños: 2 a 4. Delicias 858. Teléfono N.o 1715.

Dr. CARLOS DOREN
Señoras, Cirugía 1 a 4. Monjitas 536. Tel. 2571.

OCULISTA
Ojos, nariz, oídos y garganta. Estudios Europa. San Antonio 148. (Entre Moneda y Agustinas). Consultas: 3 a 6.—Dr. E. García Collao.

Dr. RODRIGO DONOSO GAETE
Médico Hosp. Salvador. Medicina interna. 1.30 a 3 menos Sábados. Amunátegui 32. Domicilio: Ejército 134. Teléf. 2206.

Dr. JOSE DONOSO DONOSO
Médico-cirujano
Horas de consulta: de 2 a 4.
Miraflores 457.—Teléfono 2773

Dr. RICARDO DONOSO
Corazón, pulmón. Regresó Europa. 2.30 a 4.30. Agustinas 619.

Dr. DIMITSTEIN
Agustinas 1308, esquina Teatinos. Rayos X. eMdicina general. Corazón, pulmón, estómago e hígado. 1 a 4. Teléfono 3848.

Dr. ESPINA
Rayos X. Medicina interna. Estudios Europa. Catedral 1425. Tel. 2102. De 1.30 a 4.

Dr. FRANCISCO EDWARDS
Estudios Europa. Vías urinarias. Teatinos 10. De 2 a 3.

Dr. ESPILDORA LUQUE
Oculista de las Facultades de Santiago de Chile y Madrid. Delicias 410. Consultas de 3-6.

Dr. FUENZALIDA BRAVO
Niños. Merced 560. Tel. 1721, 2 a 4.

Dr. FONTECILLA
Estudios Europa. Afecciones pulmonares y nerviosas, Rayos X, Delicias 1626.

Dr. FUENZALIDA CORREA
Cirugía, señoras, partos, 2 a 3. Huérfanos 745. Telef. 466.

Dr. CARLOS GARCES BAEZA
Delicias 1276. — Teléfono 3747
Exámenes químicos bacteriológicos. Reacción Wassermann. Medicina interna. 3.30 a 5.30.

Dr. GLEISNER V.
De 3 a 5. Pulmón, corazón, hígado, riñón, intestinos, etc. Sífilis. Castro 26. Casilla 2664.

Dr. RICARDO GUNTHER
Ayudante clínica ginecológica. Partos. enfermedades señoras. Av. España 696, de 2 a 4. Tel. 253, Parque

DOCTOR GIANELLI
ESTUDIOS EUROPA
SIFILIS PIEL VIAS URINARIAS
21 de MAYO 562
[illegible]

ENFERMEDADES DE LA PIEL, SIFILES Y VENEREAS
Luz ultra violeta. Radioterapia.
Dr. FELIX GROHNERT B.
Ejército 391. De 2-6.

Dr. VICTOR M. GAZITUA
Partos, enfermedades de señoras. Trasladóse Agustinas 536, 2 a 4. Teléfono 976.

DOCTOR GREENE
Estudios Europa. Cirugía y Ginecología. Calle París 809 (manzana residencial, San Francisco) 2 a 4. Teléfono 2860.

Dr. A. GORGEWSKY S.
Médico jefe Policlínico medicina interna. Hosp. San Juan de Dios. Pulmón, estómago, hígado, intestinos. República 42. Tel. 197, de 2-5.

Dr. ENRIQUE GONZALEZ H.
Estudios Europa. Estómago, intestinos, hígado, diabetes; obesidad; reumatismo. 1.30-3.30. Ejército 641.

Dr. ANIBAL GREZ
Oídos, nariz, garganta. De 1.30 a 3.30. Merced 324. Teléfono 3555.

Dr. GUSTAVO GIRON L.
Cirugía y ginecología. Brasil 32. Teléfono 3126. De 2 a 3.

Dr. MARIO GARCIA DOMINGUEZ
Medicina general. Señoras. Partos. Venéreas: 1 a 5. San Diego 65.

Dr. ROBERTO JARAMILLO
Ejército 707. Teléfono 142. Parque.

Dr. RAUL VENTURA JUNCA
Residente Hosp. Salvador. Medicina interna. Rayos X. 4.30 a 6. Riquelme 140. Teléfonos 3828 y 395.

Dr. ARNULFO JOHOW
Estudios Europa. Cirugía y ortopedia. Adultos, niños, 3-4. Santo Domingo 1523. Teléfono 1033.

INSTITUTO RADIOLOGICO Dr. ADOLFO KAPLAN
Radioscopía, radiografía, radioterapia, aplicaciones radium. Estudios Europa y EE. UU. Huérfanos 1466.

Dr. A. KORNER ANWANDTER
Estudios Estados Unidos. Cirugía, ortopedia. 10-12 A. M. Santo Domingo 614.

Dr. AQUILES LUENBERG
Jefe Laboratorio. Rayos. Sección Experimental. Higiene. Laboratorio Rayos X. Luz ultravioleta. Diatermia. Consultas 1-4. Arturo Prat 181

Dr. TEODORO LEIBLE
Enfermedades nerviosas. Medicina interna. Aplicaciones eléctricas. De 3 a 6 Olivos 794.

Dr. H. LEA-PLAZA
Estudios Europa. Compañía Núm 1115. De 3-6. Teléfono N.o 3880.

Dr. LABRA LETELIER
Nariz, garganta, oídos. Consultas de 2 a 5. Compañía 1361.

Dr. ARMANDO LEON I.
Cirugía. Compañía 1909. Martes, Jueves, Sábado; 1 a 3. Teléfono 3846.

Dr. LOIS
San Pablo 1236. Medicina general. Vías Urinarias. Sífilis. De 1 a 5.

Dr. LAVAL
Medicina interna. Lord Cochrane 340. De 2 a 4.

Dr. OSCAR MELENDEZ
Medicina interna. Sífilis. Santo Domingo 1036; de 2-4, y 21 de Mayo 578, de 4-5. Teléfono 2831.

Dr. J. MONTERO C.
Medicina interna. Venéreas, de 1 1|2 a 3, y de 6 a 8. Clínica nocturna 9 a 10. Agustinas 1060.

Dr. G. MORAGA FUENZALIDA
Regresó Europa. Niños, luz ultravioleta. 2.30-4. Cochrane 118. Teléf. 2804.

Dra. CORA MAYERS
Médico Cirujano
Regresó de Estados Unidos. Especialista en niños. Luz ultra-violeta. Ahumada 29. Teléfono 711.

ENFERMEDADES DEL CORAZON
DOCTOR MAHOTIERE
Consultas de 1 a 4.—Rayos X y La. Estudios en Europa. Compañía 1973. Laboratorio.

Dr. JUAN MARIN B.
Cirugía general. Enfermedades vg., niños. Domicilio: San Diego 1843. Consultas, Amunátegui 85. Teléfono 3796.

Dr. MUÑOZ VALENZUELA
Residente Hops. Niños. Tuberculosis, infantil. Matucana 303. 2 a 5 Teléf. 442 Estación.

Dr. MALBRAN
Enfermedades mentales y nerviosas. De 2 a 4. Se trasladó a Huérfanos 1880.

Dr. MANUEL MORENO
Medicina general, pulmón, estómago, intestinos. Tratamiento especial. Tuberculosis. Estudios Europa, 2.30-4.3. San Francisco 155.

Dr. JUAN MONTENEGRO M.
Enfermedades de niños. Compañía 1770. Teléfono 2120. Regresó.

Dr. H. NUÑEZ ZAMORA
Matucana 289, Teléfono 291. Estación, 1 1|2 a 3 1|2. Sábado; 4-6.

SANATORIO GOSSMANN
Constitución

Sucursal del Sanatorio Gossmann, Cassel, Alemania.
Cura natural de las enfermedades por medio del sol, aire, agua fría, caliente y vapor; masaje, gimnasia y dieta especial. Aplicaciones individuales a cada caso. Ahorre un viaje a Europa, ocurriendo a este sanatorio, situado en una de las playas más hermosas de Chile. Prospectos a disposición: casilla 5, Constitución.

Dr. LUIS OPAZO P.
Jefe Policlínica. Niños. Universidad de Chile. Compañía 3007. Teléfono 48. Estación.

Dr. GREGORIO OXMAN
Pulmón, corazón, estómago, hígado. De 2 a 4. Serrano 297.

Dr. JULIO A. PAREDES F.
Especialmente enfermedades señoras Medicina. Cirugía. Brasil 47, de 2 a 4.

Dr. ORREGO PUELMA
Médico Hospital San Juan de Dios. De 3.30 a 5 y media. Agustinas 1314. Teléfono 1217.

Dr. PANTOJA
Corazón, pulmón, estómago, sífilis. Delicias 2276. De 2 a 4. Teléfono 3747. Santo Domingo 1036. Teléfono 374. de 6 a 8.

Dr. MARCIAL PARADA
Oídos, nariz, garganta. De 2 a 6. Santo Domingo 831. Teléfono 1859.

Dr. DAVID PULIDO
Enfermedades niños. Santo Domingo N.o 1790. Teléfono 2152. De 1 a 3.

Dr. PRUNES
Estudios Europa. Jefe clínica piel, sífilis, venérea. Merced 490. Casilla 2894.

Dr. ALBERTO PANATT
Pulmón, corazón, estómago, hígado. Rayos X. Teléf. 1211. Delicias 1416. De 2 a 4.

Dr. SANTANDER
Estudios Europa. Medicina interna. Estómago, intestinos. Rayos X. Alameda 938. 3 a 5.

Dr. LUIS QUIROGA
Medicina general. Consultas: 4 a 5.30 Catedral 1452. Teléfono 3760.

Dr. ALBERTO RAHAUSEN
Cirugía general. Compañía 2928 Teléfono 192. Estación. De 2 a 4.

Dr. JOEL RODRIGUEZ P.
Estudios Europa. Medicina interna. Estómago, intestinos. Rayos X. 2 a 4. Amunátegui 559. Telf. 2810.

Dr. CESAR RODRIGUEZ LEON
Medicina interna. Enfermedades de niños, Catedral 2007, 1 a 2 y Bascuñán Guerrero 1013. 4 a 5.

INSTITUTO SANITAS
AGUSTINAS 1955
Laboratorio auto-vacuna, radioscopías, terapia de radum y de Rayos X. Luz ultra-violeta. Aplicaciones eléctricas. Instalaciones de radium. baños de ácido carbónico, diatermia.

Dr. JOSE SYMON O.
Médico Hospital Niños "R. del Río". Martes, Jueves, Sábado. 1½-3½. Nataniel 114. Teléfono 2007.

Dr. SCROGGIE
Especialidad enfermedades de niños. Jefe de la Clínica de Niños, Universidad de Chile. Consultas de 2 a 4 de la tarde. Rosas 1157. Teléfono 4583.

PROFESOR Dr. SOTO PARADA
Laboratorio Clínico. Moneda 1035.

Dr. Marco A. Sepúlveda R.
LABORATORIO CLINICO
Trasladóse a Miraflores 450. Teléfono 233. Abierto a toda hora.

Dr. CRISTOBAL SAENZ
Estudios Europa. Afecciones médico-quirúrgicas abdómen. Estómago, sífilis. Rayos X. De 1 a 3.20. Agustinas 1889, teléfono 3098.

Dr. HELLMUTH SIEVERS W.
Médico-cirujano. Domicilio: Molina 72 San Antonio 275. De 2 a 3 1|2.

Dr. CARLOS SEAMAN
Médico cirujano. Consultas: 1.30 a 4. Trasladóse Delicias 225.

Dr. STOLTING
Oculista. Médico recibido Alemania. Chile. Moneda 627. de 3 a 6.

Dr. OMAR SANTAPAU
Medicina interna, venéreas, sífilis. Santo Domingo 1280. De 3 a 5.

Dr. OTTO SCHWARZENBERG
Enfermedades niños, 2 a 3, Martes, Jueves y Sábado. Lunes y Viernes, 2.30 a 3.30. Santo Domingo 1523. — Teléfono 1033.

Dr. TORRES TORRES
Jefe clínica profesor Korner. Enfermedades señoras y cirugía. Trasladóse Delicias 261. De 2 a 6.

Dr. G. E. VIDAL S.
Delicias 2696. Teléfono 345. Estación. Consultas: 6 a 7.

Dr. VEGA MACHER
Exclusivamente pulmón. Nataniel 109. De 2 a 3.30. Lunes y Miércoles.

Dr. J. M. VERGARA KELLER
Regresó de Europa. Partos, ginecología. Agustinas 828. De 3 a 4. Teléfono 2855.

Dr. JORGE VIVES BRAVO
Enfermedades niños. Delicias 335. Teléfono 2895.

Dr. VILLAGRA
Estudios en Europa. Unicamente pulmón. Rayos X. Pneumotorax. Helioterapia. Dieciocho 437 A. De 2 a 5.

Dr. JAIME VIDAL OLTRA
Pulmón, corazón, estómago. Laboratorio: 2-3 1|2. Miraflores 590, esquina Santo Domingo.

Prof. Dr. VARGAS SALCEDO
Regresó Europa. Cirugía. Compañía 2499. Teléf. 1060.

Dr. VICUÑA HERBOSO
Ayudante Clínica Prof. Prado Tagle. Hospital San Vicente. Medicina interna, enfermedades corazón. Martes, Jueves, Sábado. 2.30 a 4.30. Almirante Barroso 270. Teléf. 1058.

Dr. YAÑEZ G.
Estudios Europa. Piel, sífilis, venéreas. Trasladóse Delicias 865. De 2 a 5. Casilla 618.

Dr. WAUGH
914 606 Estudios Europa, internas, venéreas, sífilis, Wasserman. Compañía 1853, 2 a 4.30.

Dr. WIREN
Oídos, nariz, garganta. Compañía N.o 1606. De 2 a 5.

Dr. WEINSTEIN
Estudios Europa. Enfermedades de la piel, sífilis y venéreas. Radioterapia y luz ultra-violeta. — Agustinas 1357. De 2 a 5.

DENTISTAS

Dr. CERDA LOPEZ
Ahumada 11. Teléfono 4221. Horas: 9 a 12 y 2 a 7.

Dr. CLODOMIRO CONTRERAS
San Antonio 451. Teléfono 3692. Horas: 10 a 11 y 3 a 6.

Dr. LEONEL CONTRERAS M. RAYOS X
Cirujano dentista. Merced 486.

FORTUNATO ENCINA P.
Especialmente placas, coronas, puentes. Extracciones indoloras. Ahumada 56.

Dr. GALLARDO GONZALEZ
Estudios en Filadelfia. Consultas: diurnas y nocturnas. Echaurren 26.

ALBERTO GONZALEZ.
Estudio en Filadelfia. Extracciones difíciles sin dolor. Horas: 9 a 11 1|2 y 3 a 7. Moneda 1061, antigua clínica del dentista don Roberto Phillip ausente en Europa.

WENCESLAO MUÑOZ L.
Dentista: Tratamientos rápidos. Extracciones sin dolor. San Diego 448.

ARMANDO MORA PINOCHET
Dentista. Trasladóse: Santa Rosa N.o 671.

ALFREDO MUÑOZ LOBOS
Extracciones sin dolor. Somnoformo. Puentes, placas. Tratamientos rápidos. Compañía 1852.

Dr. CESAR PARDO C.
Dentista. Moneda 1035.

Dr. ENRIQUE SANSOT
Ahumada 11. Teléfono 4221. Horas: 9 a 12 y 2 a 6.

DOCTOR RAVELLO
Dentista. Estado 15.

Dr. KLENNER DECHER
Dentista. Dieciocho 52.

C. VALENCIA COURBIS
Operaciones indoloras. Coronas. Puentes y dentaduras. Teatinos 50.

Dr. GUILLERMO VELASCO M.
Dentista. Estudios en Filadelfia. — Catedral 1261.

CLINICA DENTAL
"Valenzuela Basterrica". — Luis R. Berríos Méndez, Rafael Valenzuela Labbé, Carlos H. Rojas.—Dentistas especialistas. Cirugía dental atendida por médicos especialistas. Somnoformo. Correcciones de anomalías. Riquelme 47. Teléfono 1642.

ARQUITECTOS

EDUARDO TASSO
Construcciones, transformaciones y reparaciones. Huérfanos 1258.

OFICINA DE CONSTRUCCIONES
Dirección o Contrato
LEOPOLDO NAVARRETE CH.
Morandé 67. Teléfono 3189. Casilla N.o 38.

REPARACIONES DE EDIFICIOS, pedir planos, presupuestos. R. Thunin, Casilla 750.

CONTADORES

VICTOR MENA VELASQUEZ
Contador. Perito Mercantil. Estado Arbitrajes, revisiones, balances. Merced 382, esquina Estado.

MATRONAS

MATRONA ERAZO.
Pensionistas. Atiende domicilio, inyecciones. Mujica 20. casi esquina Vicuña Mackenna.

CLINICA PRIVADA
Dra. Mercedes Darrigrandi, regresó del extranjero. Atenderá su distinguida clientela en su pensionado. Huérfanos 2291

AIDA AZAGRA
Partos, recibo pensionistas. San Diego 956.

H. IZQUIERDO DE GARRIDO
Partos, diagnóstico. Atención esmerada. Pensionistas, precios muy módicos. Estudios completos, últimos adelantos ciencia. Consultas 8-10 y 1-4. García Reyes 869, entre San Pablo y M. de Rozas.

AMELIA MATUS
Pensionistas. Partos. Atención a domicilio, inyecciones. Maule 100.

MATRONA CLINICA PRIVADA, consultas gratuitas, Brasil 528.

PENSIONADO MENARES
Pensionistas. Partos, pensión $ 45 Masajes, inyecciones. Cochrane 886

SARA OSORIO DE GONZALEZ
Matrona. Partos y curaciones. Rosas 2254.

Mme. E. PRAGNAUD
Matrona francesa, San Francisco 364

MATERNIDAD PARTICULAR
Flor Villaseca. Recibe pensionistas, provincias, meses, días. Partos. Curaciones. San Diego 267.

CLINICA PRIVADA DE OBSTETRICIA
Señora Reyes, matrona ginecologista. Establecimiento moderno, atendido por cirujanos especialistas. Enfermas todas partes país. Partos, precios módicos. Esmeralda 636.

PENSIONADO PARTICULAR
Mercedes Rojas. San Diego 930. Recibe enfermas. Curaciones. Consultas toda hora.

ANA G. VARGAS BARRERA
Partos. Recibo pensionistas. Unión Americana 627. Teléfono 385. Est.

CARMELA ROMAN
Maternidad particular. Recibo enfermas pensionistas. Maestranza 433.

CARMELA TORO G.
Partos. Asistencia toda hora. Recibo enfermas. Matucana 640.

¡SEÑORA! ¿ESPERA UD. GUAGUA? Pase consultar precios, comodidad, Pensionado "Doctora Vicentini". San Diego 57.

VARIOS

CLINICA Y LABORATORIO DE LUIS A. BRAVO B.
Atendida únicamente por médicos especialistas
Residente, Dr. Félix Valenzuela.
De 10 a 12, Medicina Interna y Niños.
2 a 4 Ginecología.
4 1|2 a 8 Cirugía, (Especialmente Venéreas, Genito Urinarias e Impotencia. Curaciones rápidas). (Sistema último comprobado único). Precios módicos y facilidades de pago.
Atención privada o a domicilio
Se atienden ambos sexos. Referencias a provincias por carta.
Puente N.o 562 — Casilla 2721

CLINICA ALAMEDA 2595
Tratamiento sífilis y gonorreas con sus complicaciones, ambos sexos, curaciones rápidas y métodos más modernos conocidos. Atiendo 10 a 12 M. y 2 a 7 P. M. Noche: de 9 a 10 P. M. Hospitalización enfermos con pensión 10 y 20 pesos diarios.

DEFUNCION

Habiendo dejado de existir nuestro querido esposo y padre

Don José Abel Guzmán Concha

Rogamos a sus amigos se sirvan acompañar sus restos que serán trasladados el Jueves a las 10 A. M. al Cementerio General. El cortejo partirá desde su casa habitación, Bascuñán 372.

LA FAMILIA.

DEFUNCION

Habiendo fallecido mi querida madre señora

Nemorosa Soto Aguilar v. de Fuentes

sus restos serán conducidos al Cementerio General hoy a las 3 P. M., desde su casa habitación, Bezanilla 1473 A.

LUIS A. FUENTES S. A.

SOCIEDAD DE RETIRADOS DE POLICIA "JOAQUIN PINTO C."

Invita a sus socios para asistir mañana a las 10 A. M., a los funerales del consocio

Don Carlos Chacón

Q. E. P. D.

El cortejo saldrá del Hospital de San Vicente de Paul.

FERROCARRILES DEL ESTADO

Solicítanse propuestas públicas para el 21 de Agosto próximo por tablones de roble, acero, remaches, pernos, tuercas, cañería, bronce para descansos y fierro en planchas. Bases y antecedentes en el Departamento de Materiales y Almacenes: Estación Alameda.

Santiago, 19 de Mayo de 1925.

POSTERGACION APERTURA PROPUESTAS
GRUPOS 27 Y 36

Las propuestas públicas correspondientes a los Grupos 27 y 36, serán abiertas en 20 de Agosto y 1.o de Octubre próximos, respectivamente.

Santiago, 22 de Junio de 1925.

EXPRESION DE GRACIAS

Damos los más sentidos agradecimientos a los que se dignaron acompañar a su última morada los restos de mi querida esposa, hija y hermana, señora

Margarita Cortés Menares de Badilla

LA FAMILIA.

IN MEMORIAM

Hoy Miércoles 1.o de Julio, a las 9 A. M., se dirá una misa por el descanso del alma de nuestra querida madre, abuelita y tía,

Leonor Gutiérrez de Abrigo

en la Recoleta Francisca.

LA FAMILIA.

Lutos de Urgencia

Llámenos al TELEF. 302, ESTACION, e inmediatamente le atenderemos.

PRECIOS DE TEÑIDOS EN NEGRO

Ternos y abrigos de caballeros
Batas, trajes y abrigos de señora
$ 11

TINTORERIA "LA IDEAL"
LIBERTAD 246
(Entre Huérfanos y Av. Portales)

26—J.

CONCURSO

Llámase a concurso a fin de proveer en propiedad una cátedra de Matemáticas en la Escuela Normal de Preceptores "José Abelardo Núñez" de Santiago, con un sueldo base de $ 3,000 anuales.

Los interesados deberán presentar sus títulos y demás antecedentes a la Dirección de la Escuela Normal citada o a esta Dirección General, (Visitación de Escuelas Normales) antes del 12 de Julio.

EL DIRECTOR GENERAL DE EDUCACION PRIMARIA.

POMPAS FUNEBRES
EMPRESA ZENTENO
ESTADO 17 — DELICIAS 258
TEL. 4275 — TEL. 624
ATIENDE DIA Y NOCHE

GRAN REMEDIO UNIVERSAL Y DESINFECTANTE, NITRO OZONA, DE LOWE Y WEISSPLOG

El único comprobado por medio de la radiografía como radical curador de la tuberculosis, (Tisis) Pruebas a la vista. Afamado desde 1887, en que salvó a numerosas personas del terrible cólera morbus. Seguro en: enfermedades del hígado, de los riñones, del estómago, etc., en pulmonía, bronquitis, asma, etc., en diabetis, reumatismo, epilepsia, hidropesía, anemia, catarro intestinal, disentería, apendicitis, peritonitis, almorranas, fístolas, etc. Las pestes y fiebres en general son vencidas a las pocas horas con repetidos lavados intestinales y tomas. Parecido casi igual tratamiento para demás enfermedades.

"CATECISMO NITRO-OZONA"

Consúltelo todo enfermo. Pídase a: Sucesión Luis Lowe, Claras N.o 149, Casilla 832, Santiago. — Droguería Daube y Cía y principales Boticas.

PROPUESTAS SEPUBLICA

Pídense propuestas públicas para la adquisición del siguiente material, destinado al servicio de las escuelas fiscales durante el año próximo y cuyo pago deberá efectuarse con fondos de ese presupuesto: 400,000 certificados anuales; 400,000 boletines mensuales; 50,000 carátulas para expedientes; 1,000 diplomas E. E. N. N.; 1,000 diplomas preceptores 3.a clase; 15,000 libros clases; 400,000 planillas de pago; 40,000 hojas estadísticas y 6,000 libretas de notas.

Las propuestas se abrirán el 8 de Julio próximo, a las 3 P. M., en la Sección Almacenes de la Dirección General de Educación Primaria, donde los interesados puedan consultar bases y antecedentes.—Santiago, 24 de Junio de 1925.

EL DIRECTOR GENERAL DE EDUCACION PRIMARIA

8—Julio

El Indicador de Direcciones de la República

Sociedad recientemente constituída con autorización oficial, la firma F. Solano & Co., Bandera N.o 78, oficina 11, tiene por objeto ofrecer al comercio y al público en general, un libro impreso que contenga los nombres y direcciones, profesiones, oficios y ocupaciones de todos los habitantes de Chile

Nuestra labor comenzará por la ciudad de Santiago, y en breve plazo la continuaremos en Valparaíso y provincias del Norte y Sur del país.

Con este trabajo, cuyo valor social y comercial no escapará a su buen criterio, colocaremos a Chile a la altura de otros países, como Inglaterra, Alemania, Estados Unidos, Francia, etc., que ya poseen este adelanto nacional.

Cada persona encontrará en este Indicador de Direcciones, oficios y profesiones, la dirección de un amigo, de un operario, de un comerciante, cosa que hasta el presente no se ha hecho sino parcialmente en esta ciudad.

Usted ignora muchas veces el sitio al cual debe dirigirse en algo que pueda interesarle: pierde su tiempo interrogando al que pasa para obtener una respuesta negativa, casi siempre, mientras tanto que nuestro Indicador le facilitará a usted en breve plazo la calle y número donde vive la persona a quien usted busca y desea encontrar.

De esta manera los habitantes de Chile no vivirán ya ignorados entre sí, y el comercio, la banca, la policía la justicia, el transeunte, el viajero y extranjero, encontrarán pronto y rápidamente la dirección que necesitaren en un momento dado.

No exigimos de usted para la realización de esta gran obra de adelanto nacional, sino su nombre, su oficio, empleo o profesión, y la módica suma de 99 centavos ($ 0.99) que servirán a la sociedad para costear los gastos de impresión de la obra y de los numerosos empleados que nos ayudarán a la realización de esta empresa.

Una vez editada esta obra, usted podrá juzgar por sí mismo los beneficios que ella le reportará, como muy pronto se tendrá conocimiento de las opiniones de distinguidos hombres públicos y la prensa en general.

Una vez terminada esta obra, será repartida gratuitamente en todas las oficinas públicas, correos, telégrafos, policía, etc.

LLEGARON

bazas de piedra en todas sus medidas, lingue muy seco

VIGAS Y VIGUETAS

álamo mach. 1|2x4 1|2; pilastras, guardapolvos y cornisas

BARRACA Y FABRICA "LA REPUBLICA"

DOMEYKO 2354 — TELEFONO 182

20—J.

CONCURSO

Llámase a concurso a fin de proveer en propiedad el puesto de Dentista de la Escuela Normal de Preceptores de Victoria (Marlluán), con un sueldo base de $ 6,000 anuales.

Los interesados deberán presentar sus títulos y demás antecedentes a la Dirección de la Escuela Normal citada o a esta Dirección General (Visitación de Escuelas Normales) antes del 10 de Julio.

EL DIRECTOR GENERAL DE EDUCACION PRIMARIA.

ESTA CHOMPA
Vale $ 11
CADA UNA
En Lindos Colores

Fábrica de Tejidos de Punto
De CESAR PINOCHET F.
Avenida Subercaseaux 659
SANTIAGO

Vende **CHOMPAS** gruesas, tejido fantasía, a $ 11; **CHALECOS** gruesos y **JERSEY** para hombres, a $ 20; **BUFANDAS** de colores, a $ 4; **BUFANDAS** de seda, de mucho lujo, a $ 10, $ 15 y $ 20; **CORBATAS** de seda, gran fantasía, a $ 2; **MEDIAS** y **CALCETINES**, desde $ 17 a $ 40 docena; **TERNITOS** para niñitos, a $ 10, $ 11 y $ 12.

OFRECEMOS MAQUINITAS Y ARTICULOS PARA BORDAR

ENVIANDONOS su valor anticipado, más el valor de la encomienda, despachamos pedidos a provincias a vuelta de correo. Mandamos Catálogos gratis a quien lo solicite.

Compramos pieles en bruto de Zorros, Chillas, Colpes y Conejos.

Regalos
compra Ud.
lo mejor en la
Casa Krauss & Cía
Santiago
Plaza de Armas

LIQUIDCUIR
(Cuero Líquido.)

Me es grato avisarle que se han hecho los ensayos para parchar cámaras y forros de neumáticos de automóviles, usando

"LIQUIDCUIR"

obteniéndose excelentes resultados de duración y resistencia.

CARLOS ORREGO

LA NACION

Santiago, 1.o de Julio de 1925

LABORISMO AMERICANO

En nuestro ambiente, el campo de las ideas políticas y sociales no se ha exceptuado del defecto que se hace sentir en todos los órdenes de actividad: el prurito de imitar y de trasplantar demasiado fielmente el modelo de Europa, de que nuestra civilización es heredera y tributaria.

En el desarrollo de las contiendas políticas que siguieron a nuestra emancipación republicana, el reflejo de las ideas y preocupaciones imperantes en el Viejo Mundo se ha hecho presente de una manera constante, y no siempre útil y eficaz. Pero en el último tiempo, lo que en los países de este hemisferio ha ocasionado mayor desorientación es indudablemente la tendenci a aplicar en el ambiente americano, sin descernimiento y en integridad de sus característica y modalidades originales, lo principios y métodos que han actuado en Europa en la genera ción, estudio y discusión de lo asuntos económico-sociales.

Los efectos de este fenómen se han hecho más sensibles la mayoría de los países americ nos desde que las luchas soci les iniciadas en Europa hacia nes del siglo pasado adquirier un carácter internacional, ba la influencia de las doctrinas pr pagadas por los pensadores cialistas, y especialmente des que el régimen sovietista de R sia se erigió en autoridad c tral de las organizaciones com nistas del orbe.

La universalidad e identid teóricas de los móviles y las piraciones del programa exmista, concebidas por sociólos europeos y proclamadas en Ogresos pretendidamente univeles pero que en el hecho lo condensaban aspiraciones, scimientos y necesidades propiosel Viejo Mundo, debían necesamente demostrarse inaplicdes en nuestro medio. De ahí quas mayores dificultades origiñas de las luchas sociales enste Continente tengan su pripal fuente en la incomprensión en los inconciliables conflictoque suscita el intento de injertasas ideas sobre organismos ecomicos y sociales que les son pecíficamente refractarios.

Tradiciones seculares, nnas de vida y modalidades pecures del Continente europeo, harado allí a los postulados que englobán en el dictado de vindicaciones populares, un rácter propio, exclusivameneuropeo. Esos postulados se dan en situaciones que allí arcan del fondo de los siglos y en la América republicana nhan existido jamás. Las demoicias europeas han debido luchdesde principios del pasado si por afianzar y extender las cuistas proclamadas por la Tolución Francesa en la declción de los derechos del hombraboliendo las castas, la desigdad, los privilegios. Las demacias americanas surgieron a la la libres de esas trabas y de e prejuicios tradicionales. El a mismo de su independenciaimplicaba no ya la abolición, no la inexistencia de los privilos, de la supeditación de una se social por otra: las Constiiones americanas, sin excepci aseguraron desde el primenstante a todos los hombres mismos derechos, las mismposibilidades, las mismas garías.

Esta diferencia funmental determina entre la sitión de los pueblos europeos yuericanos diferencias igualme sustanciales. De ahí que lalopción incondicional e integrde los principios y los procmientos que caracterizan la ión del proletariado alemán, ins o ruso, sea entre nosotros raíz de errores y conflictos icesarios y profundamente perbadores.

En muchos aspectos la vida económica y política, ro especialmente en las cuones sociales, será inútil yrjudicial proceder conforme a criterio exótico. La situacióreciproca del capital y el trab, en términos teóricos, podser aparentemente la misma Chile y Rusia. Pero el examde la realidad plantea inmedimente diferencias esenciales demuestran que los postuls que allí pudieran haber sidostificables o necesarios, no lo absolutamente entre nosotrEl medio, las costumbres, lascesidades, las características da producción y cien otras unstancias peculiares son elemos de que no es posible desenderse, al formular una aspirón o concebir una reforma islativa.

En cambio, dentdel Continente americano cderado en su conjunto, con acterísticas políticas y socialese son comunes a todos o todos los países que lo formnos parece posible y tal vez establecer normas generales la dilucidación tranquila ysta de los problemas del trab. Y la primera de esas nos debería ser, a nuestro juila que ha inspirado y sostiea la más fuerte y próspera das organizaciones laboristas este hemisferio, la Federaciá Americana del Trabajo, y quende a proucir el bienestar y el progreso e, la clase trabajadora conforo a las necesidades y modalidades propias del medio en que túa, y prescindiendo de la influencia de las doctrinas de ulamar.

Seguramente en ningún país de mérica existe mayor bienestar ocial que en los Estados Unidos. seguramente también, en ninuno han procedido los laborisas, al fijar sus aspiraciones al luchar por su realización, on mayor independencia de los onceptos sociales que en Euroa han imperado en las luchas ntre el capital y el trabajo.

La Federación Americana no ólo es indiferente, sino en ciero modo adversaria de las organizaciones de carácter internaional que desde Europa, procuan agrupar bajo una sola autoidad y una misma tendencia frecuentemente revolucionaria a los obreros de todos los países. Su finalidad es defender y robustecer el interés del obrero norteamericano no solamente **vis-a-vis** del interés capitalista, sino frente a toda influencia extraña que por cualquier conducto pueda atentar a su bienestar, seguridad y progreso. Su acción se inspira en el punto de vista práctico y sensato de que a la clase obrera de los Estados Unidos no le interesan las aspiraciones revolucionarias o simplemente evolucionistas del proletariado europeo, que actúa y trabaja bajo condiciones absolutamente distintas. Saben los obreros americanos que los falsos mirajes y los procedimientos político-revolucionarios de ciertas internacionales europeas sólo llevan a la miseria de los asalariados y a la ruina económica de sus países.

De igual modo sentimos nosotros que no hay ninguna razón para que el obrero chileno, argentino o colombiano, deba necesariamente subordinar su pensamiento, sus aspiraciones y la manera de expresarlos y servirlos, a las doctrinas y procedimientos que sus particulares condiciones y necesidades han inspirado al proletariado europeo. Hay muchos más puntos de contacto entre los trabajadores de los distintos países americanos que entre éstos y los de Europa. Y esta circunstancia podría a nuestro ver, servir de base y punto de partida para la formación de un "laborismo americano", que extendiendo a todo el hemisferio el concepto que ha inspirado a la Federación Americana del Trabajo, realizara con respecto a la cuestión social en América una función defensiva semejante a la que, en el terreno internacional y político, han desempeñado los principios continentales conocidos bajo el nombre de Doctrina Monroe.

Sería absurdo negar la existencia de razones profundamente legítimas para que nuestros obreros se organicen y luchen por alcanzar normas de mayor justicia en la distribución de los productos del trabajo, y en general, un mayor bienestar material e intelectual; pero nos parece necesario evitar que en las actividades que en tal sentido se realicen, actúe el morbo de agitación y violencia que traen consigo las doctrinas extremistas y revolucionarias que nos llegan como un reflejo de los lejanos trastornos europeos, ocasionados por circunstancias y modalidades económicas, sociales, étnicas y psicológicas a que somos sustancialmente ajenos.

En este orden de ideas, nada nos parece más oportuno y sensato que las ideas expresadas recientemente por el Presidente de los Estados Unidos Mexicanos, Excmo. señor general Calles, llegado al poder después de un período revolucionario de orientación profundamente democrática, al referirse a las reformas económicas y sociales realizadas en su país en el curso del último quinquenio. Esas reformas,—ha dicho,—"que han venido realizándose en México para garantizar a los desvalidos su condición de hombres con derecho a vivir, a desarrollarse y perfeccionarse, cimentando un medio social de perfecta armonía, de justo equilibrio y de igualdad de posibilidades para el bien, la prosperidad y el progreso, son fruto propio y exclusivo de nuestro pueblo, que, para alcanzar la realización de sus anhelos, ha confiado siempre en sus propias fuerzas, en la justicia absoluta de su causa, **sin desvirtuar sus problemas ni mancillar sus esperanzas con la intervención de factores o influencias extrañas, ignorantes e incomprendidas, exóticas en nuestro medio y ajenas a nuestras luchas, a nuestro carácter y a nuestra mentalidad**".

Esta declaración fué dictada al Presidente de México por la necesidad de desvanecer de la manera más autorizada y concluyente la especie que atribuía al representante del Soviet en México, y a las ideas comunistas de su gobierno, una influencia preponderante en la vida social y política mexicana. Y en su altiva inspiración nos parece ver esbozado en su esencia lo que a nuestro juicio debería ser un principio cardinal entre las ideas matrices del proletariado de este Continente en la lucha por su mejoramiento económico y moral: apreciar los problemos sociales americanos con un criterio puramente americano.

DECLAADA SALUBRE VENDO
INMEIATA A ALAMEDA
BARRIO ESTACION
PROFEDAD DE RENTA
Consta de dasitas a la calle y de seis interiores. Cada una con tres piezas, na, baño y W. C. Luz eléctrica, con medidor independiente en casa.
PRECIO: $ 75,000
Cárs Ossandón B.
ANDERA 168

La campaña francesa en Marruecos

por CARLOS VERNEUIL L.

La ofensiva de Abd-el-Krim puede constituír un peligro para todo el imperio colonial francés del Norte de Africa. — Las negociaciones realizadas desde el comienzo del siglo actual para establecer el protectorado en Marruecos — La retirada de los españoles a la línea Primo de Rivera dejó en descubierto un extenso frente

A principios de Mayo, el leader rifeño inició las hostilidades contra los franceses. — Dos ofensivas que no logran su objetivo. — Abd-el-Krim presiona el frente en dirección a Fez. — Francia y España cooperarán para dominarle

Después de haber sido un quebradero de cabeza para los dirigentes españoles, Marruecos, el "Mágreb-el-Aksa" de los árabes, está ocasionando graves preocupaciones al Gobierno francés que divisa, en los ataques de Abd-el-Krim un peligro posible para su influencia colonial en el Norte de Africa.

Francia es, en la actualidad, la potencia protectora de Marruecos y no hay duda de que un revés importante de sus tropas, a manos de las harcas del caudillo rifeño repercutiría en todo el país y, quien sabe, podría tener consecuencias que, atravesando la frontera de Orán, afectarían a todo el litoral del Mediterráneo.

Preciso es recordar que la expansión francesa en Marruecos, basada en el principio de "penetración pacífica", se apoya principalmente en el prestigio que rodea las armas republicanas, pero el día en que los moros vean que esas tropas no son invulnerables y que no son adecuadas para protegerlos contra las exacciones o venganzas de Abd-el-Krim, ¿quién podrá responder de su fidelidad? ¿Quién puede asegurar que entonces no alzarán todos, amigos y enemigos de Francia, la bandera de la Guerra Santa para expulsar del continente al "rumi", o sea al cristiano, su enemigo secular?

Bien es verdad que la política seguida por Francia respecto de las poblaciones de Argelia y Marruecos ha sido muy sabia, ya que siempre se ha basado en el respeto y reconocimiento de los credos y costumbres locales, dando a los nativos el máximum posible de representación en el Gobierno; pero, ¿qué significaría todo esto ante el fanatismo religioso despertado por un caudillo audaz y prestigiado por los laureles de la victoria? Habría que tener un despertar del Islam, cuyas consecuencias serían, o bien la expulsión de los franceses hasta el litoral de Argelia, donde cuentan realmente con la buena voluntad de los pobladores, o bien una campaña sangrienta y costosísima para dominar a los rebeldes. Este sería un esfuerzo que Francia podría hacer, pero que, quizá, no se sentiría muy inclinada a realizar.

EL PROTECTORADO FRANCES SOBRE MARRUECOS

Hasta el año 1912, Marruecos era gobernado por el Sultán, monarca despótico y absoluto, cuyo poder no tenía más límites que los de su voluntad, pero, en el año indicado, el último soberano independiente, Moulay Hafid, que había destronado cuatro años antes a su hermano, Abd-el-Aziz IV, después de aceptar el protectorado francés, abdicó en favor de otro de sus hermanos, Moulay Yussef, haciéndole entrega solemne del quitasol verde, símbolo del poder. Moulay Yussef, por su parte, reconoció el protectorado.

Sin embargo, no debe creerse que solamente entonces inició Francia sus gestiones para dominar el país por cuanto, para lograr sus designios, tuvo antes que desinteresar a las demás potencias que podían tener interés en la posesión de Marruecos y, con ese objeto, se realizaban gestiones, desde el comienzo del siglo actual, entre las Cancillerías de París, Londres, Madrid y Berlín.

Gran Bretaña, en cambio de su libertad de acción en Egipto, fué la primera en reconocer, en 1904, la influencia de Francia sobre Marruecos, y dos años después, la Conferencia de Algeciras, convocada a instancia del emperador de Alemania, a la que asistieron representantes de Alemania, Austria-Hungría, Bélgica, España, Estados Unidos, Francia, Gran Bretaña, Italia, Marruecos, Países Bajos, Portugal, Rusia y Suecia, confirmó la teoría de la preponderancia de los intereses franceses en Marruecos, firmándose al respecto un acta y protocolo, el 7 de Abril de 1906.

Con España las negociaciones habían sido entabladas mucho antes, pero no dieron un resultado definitivo sino en 1912, época en que se firmó entre ambos países un pacto en que se reconocía a los ibéricos una zona de influencia al norte del país, quedando excluída de ella la región internacional que rodea a la ciudad de Tánger y que es administrada por los representantes diplomáticos de Gran Bretaña, España y Francia.

El año anterior, Alemania había sido también eliminada del campo marroquí mediante un tratado que le otorgaba, en cambio de su retiro, algunas ventajas en el Congo y en el Sudán.

Conseguida en la forma expuesta su libertad de acción en Marruecos, Francia continuó con más tenacidad su política de "penetración pacífica", logrando captarse las simpatías de gran parte de la población, que es la que le suministró los espléndidos soldados que se vieron actuar en la guerra europea y que, en la actualidad, pelean denodadamente contra las harcas de Abd-el-Krim.

EL CAMPO DE LAS OPERACIONES

De acuerdo con el Tratado franco-español del año 1912, la línea de demarcación de sus respectivas zonas de influencia se extiende de este a oeste, pasando entre Xauen y Ouezzan y entre Ajdir y Taza, siguiendo en parte, muy de cerca la línea divisoria de las aguas que van al Mediterráneo y al Atlántico.

El terreno en esas regiones, que se presenta más o menos plano cerca del Océano Atlántico, con las ricas llanuras del Gharb y las mesetas vecinas, se transforma, más al este, en montañoso y confuso. Al norte de Ouezzan el aspecto continúa modificándose y el paisaje adquiere todos los caracteres del de un país de montañas escarpadas, que encierran algunos valles sinuosos y profundos, dotados de una hermosa vegetación.

A medida que se avanza hacia el este, y en especial después del valle que dibuja el río Lebén, el terreno se eleva y va adquiriendo, poco a poco, los caracteres del Desierto.

En esas regiones escarpadas, los ríos son los que señalan las rutas más fáciles para una posible invasión, siendo las principales de esas vías las formadas por los valles del Ouergha, del Ghis y del Leben. Algo al este de esos valles merece también citarse el portillo de Kifane.

Este es el aspecto de las regiones en que las tropas francesas tienen ahora que resistir el ataque de las harcas de Abd-el-Krim, valientes y aguerridas, diestras como pocas en las operaciones de guerrillas. Según cuentan algunas personas que se han encontrado en el frente de operaciones, las hostilidades, tanto por la configuración del terreno como por la forma en que las conducen los moros, hacen recordar las montoneras de México.

LA SITUACION CREADA POR LA RETIRADA ESPAÑOLA

Hasta fines del año 1923, Francia tenía diseminados, en todos los puestos establecidos al sur de la línea de demarcación de su zona apenas un batallón y medio. Esto se comprende fácilmente si se observa que, hasta entonces, la línea francesa estaba cubierta en parte por los puestos españoles y por tribus amigas.

A principios del año pasado, la situación cambió por completo; después de los reveses sufridos por sus armas, España anunció que retiraría sus tropas hacia una línea fortificada y fácil de defender, que lo fué la conocida con el nombre de "línea Primo de Rivera".

Realizada la retirada española, se presentó para Francia un frente descubierto de cerca de 350 kilómetros, en el que se encontraba en contacto directo con las harcas del caudillo rifeño, envalentonadas por su victoria sobre los peninsulares y bien provistas de armas y municiones. Más de 100,000 eran los guerreros que obedecían a un jefe prestigiado por su reciente triunfo, deseoso de combatir y ambicioso.

En la segunda mitad del año pasado, los efectivos franceses ascendían ya, en el frente rifeño, a siete batallones y medio, encontrándose diseminados en todos los puestos donde creían que, más que con los guerreros rifeños, tendrían que combatir contra los rigores del invierno, con las lluvias y nevadas.

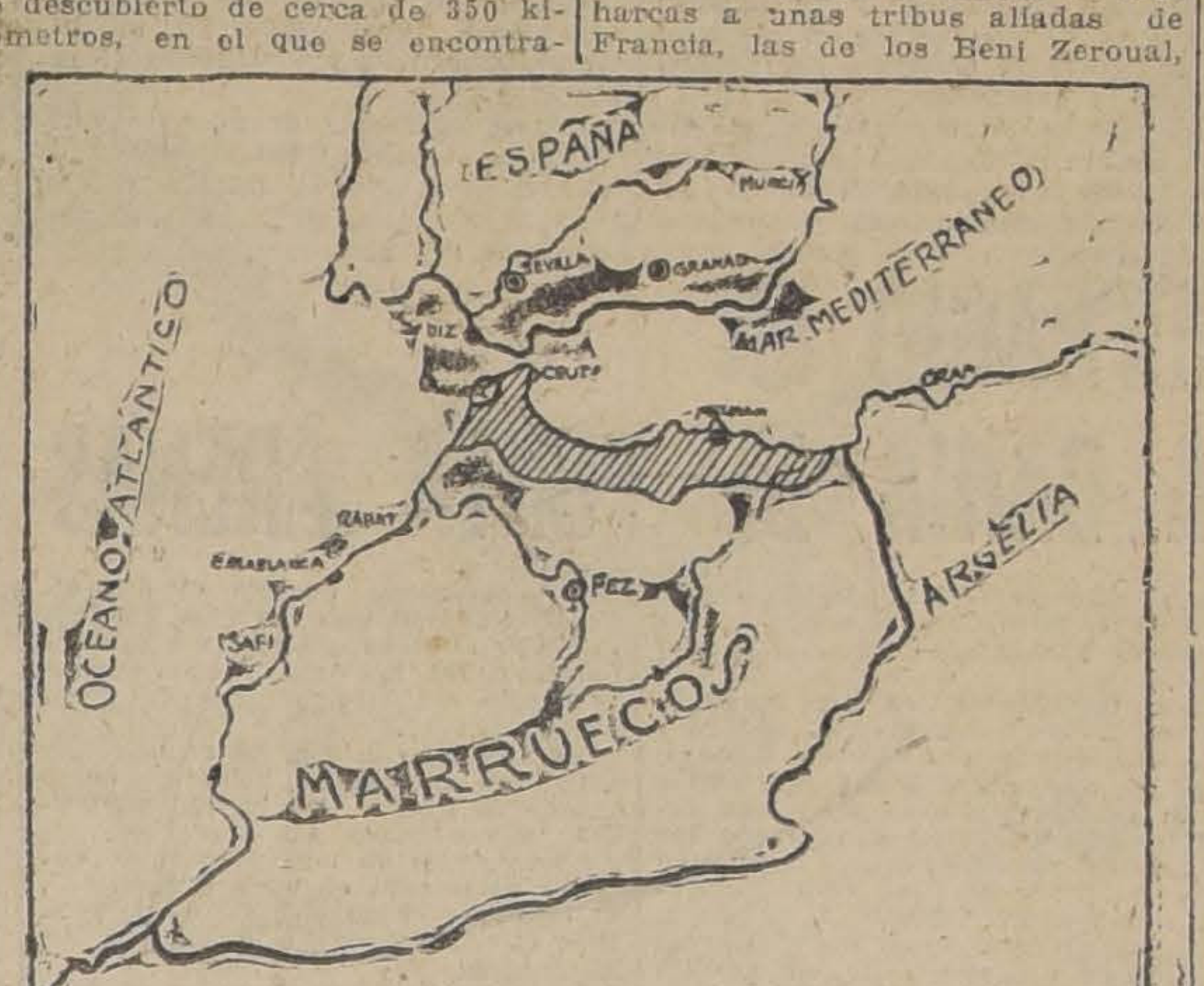

Mapa de Marruecos. La parte cubierta de líneas oblicuas señala la zona de influencia asignada a España. El resto está bajo la tutela francesa

Al iniciarse el año actual, la amenaza de Abd-el-Krim se precisó; después de haber eliminado a Abd-el-Malek, que era su enemigo lo mismo que él de los franceses, de haberse apoderado del Raisuli y de haber reprimido con verdadera crueldad una sublevación de los Djebalas, el jefe rifeño preparó su ofensiva contra Francia, no ocultando a algunas de las personas que iban a visitarle, su propósito de hacerse proclamar Sultán en Fez.

Mientras tanto, en Francia todo era calma y confianza; desde hacía cuatro años se reducían constantemente los efectivos de las fuerzas de ocupación, a pesar de las advertencias del mariscal Liautey que sentía acercarse el temporal. Ultimamente había logrado del Gobierno algunos refuerzos procedentes de Argelia y el regreso de un regimiento de infantería colonial a Marruecos, pero, ¿podía con esas tropas resistir el ataque rifeño?

Las hostilidades se iniciaron el 15 de Abril, con el ataque de tres harcas a unas tribus aliadas de Francia, las de los Beni Zeroual, y el 21 la agresión contra las tribus que habían aceptado la dominación extranjera se hizo general.

LAS HOSTILIDADES

El 2 de Mayo último, el Ministerio de Relaciones Exteriores francés anunció en forma oficial que se habían iniciado las hostilidades contra las fuerzas de Abd-el-Krim, sobre un frente que se extendía desde Teroual a Kifane.

El mariscal Liautey, que asumió personalmente la supervigilancia de las operaciones, destacó tres columnas volantes a las órdenes del general Colombat, y de los coroneles Freydenberg y Cambay, respectivamente. Comandaba en jefe el general de Chambrun.

EL FRENTE FRANCES

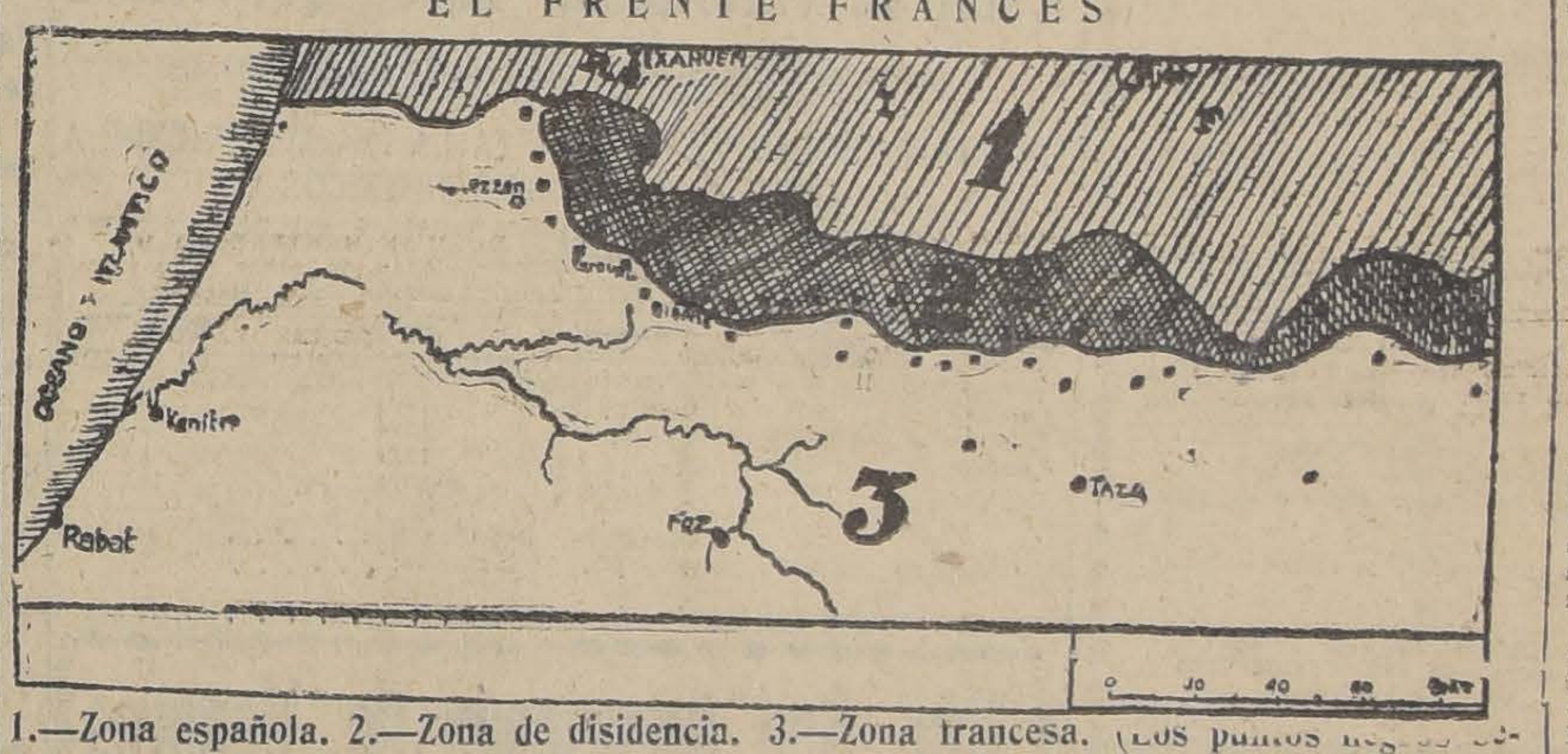

1.—Zona española. 2.—Zona de disidencia. 3.—Zona francesa. (Los puntos negros señalan la ubicación de los puestos franceses, a través de los cuales Abd-el-Krim procura abrirse paso hacia Fez)

En un principio, no se atribuyó toda la importancia debida al ataque de los rifeños, por cuanto se creyó que lo que trataban era distraer la atención de los españoles para preparar así un asalto decisivo a la línea Primo de Rivera, de suerte que, conjuntamente con el anuncio del comienzo de las operaciones, se esperaba de un momento a otro el de una victoria definitiva.

Sin embargo, no sucedió así. Por el contrario, llegaron informes de que fuera de la zona en que ya se combatía, Abd-el-Krim concentraba fuerzas en los alrededores de Xauen, para obligar así a los franceses, a extender su frente hasta Ouessan, que quedaba amenazada por esas concentraciones.

La lucha se inició en el valle del Ouergha, y el 7 se comunicaba que había desaparecido todo peligro para la zona francesa.

En el hecho, las cosas debían pasar de otro modo, por cuanto dos días después se notaban nuevas actividades, trasladándose a Marruecos el inspector general de aviación, general Neissel, para estudiar el envío de refuerzos, y el 9, se daba la noticia de que se preparaba una gran ofensiva contra los rifeños.

Mientras tanto, éstos habían rodeado numerosos puestos avanzados franceses, que, separados de su base, se defendían heroicamente. La aviación los aprovisionaba, dejando caer sobre ellos víveres, municiones y trozos de hielo.

El 14 se inició la primera ofensiva francesa, comandada por el general de Chambrun, cuyos esfuerzos principales se dirigieron en el sector de Bibane, logrando después de algunos encarnizados combates, libertar algunos puestos, entre ellos el de Aoulay, sitiado por los moros, desde que se habían iniciado las hostilidades. El 17, los franceses asaltaron el macizo de Bibane, tomándolo después de una desesperada lucha cuerpo a cuerpo. Mientras esto ocurría en el sector occidental, llegaban noticias de concentraciones y filtraciones en el centro, cerca de Taounat, y en el este, frente a Kifane. Además, algunas tribus se sublevaban en el valle del Leben.

Como se anunciara, además, que había grandes concentraciones enemigas en el sector de Beni Zeroual, frente a Bibane, el Estado Mayor francés comunicó que en breve iniciaría una segunda gran ofensiva.

Mientras tanto, Abd-el-Krim, desde su cuartel general, situado en Ajdir, presionaba constantemente el frente, lanzando sus fuerzas en dirección a Fez, desde las montañas situadas frente a Bibane y Taounat.

El 25 se inició la segunda ofensiva francesa, con encarnizados combates al norte de Fez; pero casi simultáneamente se anunció la evacuación de 30 ó 40 puestos avanzados de menor importancia, para conservar únicamente a Bibte y Taounat, y dos días después los franceses iniciaban la retirada en el valle del Ouergha.

El Estado Mayor explicó este movimiento no como un revés, sino como una medida estratégica, destinada a establecer las tropas en posiciones mejores y más fáciles de defender. Sea lo que fuere, es preciso recordar que lo mismo se dijo al iniciarse el repliegue español hacia la línea Primo de Rivera.

El 1.o de Junio, los rifeños lanzaban un nuevo ataque contra el macizo de Bibane, obligando al coronel Freydenberg a replegarse, sin haber logrado su objetivo, que era libertar a los puestos avanzados de dicha región, aislados en medio del enemigo.

A pesar de que el 4, el premier M. Painlevé, declaraba en la Cámara de Diputados, que la situación se había estabilizado en el frente, el 9 se anunciaba la evacuación de puestos avanzados en Achirkan, y el comunicado oficial hablaba de serios ataques en la zona de Taounat.

Tan grave era, al parecer, la situación que, en Consejo de Ministros se resolvió que el Premier M. Painlevé se trasladara en aeroplano a Marruecos, para imponerse personalmente de los hechos. El día 10, fecha en que se daba la noticia de que los rifeños extendían sus ataques hasta Oussan, al extremo Este de la línea, el Premier salía de madrugada de Tolosa para ir al frente.

M. Painlevé visitó el frente, especialmente el de Taounat, donde alcanzó a estar bajo el fuego del enemigo y, antes de regresar a Francia, aseguró a los jefes leales que Francia no escatimaría esfuerzo alguno para hacerse respetar y proteger a los que le fueran fieles.

A su regreso a París, se discutió, según parece, la reorganización del alto comando en Marruecos, modificándose las atribuciones del mariscal Liautey y confiando la dirección de la campaña al general Daugan.

Mientras tanto, y a raíz de un nuevo éxito de las tropas de Abd-el-Krim, que se apoderaron del macizo de Bibane, donde tantos combates había habido, se anunció como muy próxima una nueva ofensiva francesa; pero, al parecer, el general Daugan no fué de esa opinión, ya que la primera medida que adoptó, a su llegada, fué la de organizar la defensiva.

Esta actitud del comando francés dió mayores bríos al Abd-el-Krim, que inició el 26 una fuerte ofensiva contra el centro de la línea, haciendo presión sobre los puestos de Taounat, con la intención evidente de cortar las comunicaciones entre Fez y Taza.

Al día siguiente continuaba el ataque, extendiéndose ahora al valle del río Leben y, al extremo Oeste, a los alrededores de Ouessan que, según las últimas noticias se encuentra actualmente amenazada.

La gravedad de la situación para los franceses se complica con la tenaz propaganda que detrás de las líneas y aún en el propio Fez hacen los emisarios de Abd-el-Krim, que ha anunciado su intención de entrar a la capital el 2 de Julio.

Las personas que están al cabo de los acontecimientos y que conocen el país, dudan de la posibilidad de una entrada triunfal de Abd-el-Krim, como conquistador y al frente de sus tropas, a Fez; pero temen de que ella pueda resultar de un levantamiento de la población musulmana que, ante los éxitos del jefe rifeño, siente debilitarse su fidelidad a Francia. Como se presentan los hechos, tanto Francia como Abd-el-Krim pueden triunfar y los jefes moros pesan las consecuencias de un disgusto con uno u otro de los posibles vencedores: si Francia logra dominar a su adversario, los jefes que le habrán sido hostiles conseguirán fácilmente, mediante el pago de una multa o la aceptación de algunas condiciones de carácter indudablemente benigno, su perdón; pero, si la victoria sonríe al jefe rifeño, las cosas pasarán de otro modo, pues Abd-el-Krim no conoce la misericordia, y la muerte es lo único que podrán esperar los que no le hayan ayudado. A esto se debe, en gran parte, la incertidumbre de los jefes de tribus.

LA COOPERACION FRANCO-ESPAÑOLA

A mediados del mes pasado, el ex-Ministro francés, M. Malvy se trasladó repentinamente a Madrid, en misión del Gobierno. Respecto de lo que trató con los miembros del Directorio español, poco se ha dicho; pero los resultados fueron palpables.

Hace más o menos quince días se reunieron en la capital española jefes navales y militares de ambas naciones, y, en menos de dos semanas, sentaron las bases de una cooperación en Marruecos.

El primer resultado de ese acuerdo ha sido el bloqueo de la costa del Rif por unidades pertenecientes a las flotas de ambos países, bloqueo que tiene por objeto poner coto al contrabando de armas y municiones, evitando así que el jefe moro incremente sus elementos de combate.

Además, se dice que, en los primeros días de Julio, se iniciará una ofensiva combinada franco-española contra Abd-el-Krim, para aplastarlo de una vez, en forma definitiva, y terminar con el fermento de rebelión en Marruecos.

Si las cosas se llevan en esa forma, no hay duda de que el leader rifeño sucumbirá; pero al ver apagarse su estrella podrá decir, con orgullo, que para vencerle hubieron de unir sus fuerzas dos grandes potencias europeas que, individualmente nada lograron con sus ejércitos aguerridos contra él y sus harcas.

C. V.

LA LABOR DE LA CORTE SUPREMA DURANTE EL MES DE JUNIO

Muy escaso ha sido el número de sentencias expedidas por este Tribunal durante el mes de Junio, puesto que sólo se han dictado cinco fallos de fondo y nueve de forma, o sea, un total de catorce.

Esta circunstancia y el hecho de que se vean muy pocas causas al mes, hace que, en realidad, el trabajo de la Corte Suprema sea lento, mucho más de lo que debiera ser en un tribunal compuesto de doce miembros.

Las esperanzas que se cifraron en el decreto-ley que, por petición e indicación suya se dictó por la primera Junta de Gobierno, para reglamentar su funcionamiento y con arreglo a lo cual ha estado funcionando desde entonces acá, han resultado fallidas, porque aun bajo su vigencia las cosas continúan como antes.

Los fallos dictados hasta la fecha se distribuyen así entre los señores ministros:

Nombres	Fondo	Forma	Total
Cisternas	6	5	11
Vargas M.	5	4	9
Figueroa	5	4	9
Santa Cruz	4	3	7
Donoso	3	4	7
Anguita	3	4	7
Rojas	4	2	6
Risopatrón	3	3	6
Mackay	3	3	6
De la Fuente	3	2	5
Bezanilla	—	1	1

Hay actualmente 3 causas sin acordar, y de las acordadas y con borrador entregado, todavía no se fallan, a pesar de que se vieron hace ya más de 40 días las siguientes: Partición Montt de Doll, Garrido con Tracción Eléctrica, contra Sierralta, y Rueda con Wuth.

El señor de la Fuente aun no entrega borrador en la causa de la Cía. de Antofagasta con el Fisco que la tiene desde el 30 de Marzo; y en la de Rodríguez con Vossemberg que se le entregó el 8 de Mayo.

El señor Rojas tampoco lo ha entregado en la de Caldera con Fisco, que la tiene en su poder desde el 7 de Mayo.

J. P. C.

De gran Ocasión Vendemos
CASA EN M. RODRIGUEZ
esquina—con renta—800 m2., 2 pisos, 6 dormitorios, salones, escritorio, comedor, amplias galerías, 3 toilettes, 3 patios, garage, etc. Debe $ 100,000 Banco Hipotecario.
Precio: $ 255,000.
CASA EN MERCED
entre Lastarria y Cerro, 3 pisos, 400 m2., magníficas casas modernas, que muy mal arrendadas producen pago.
Precio: $ 235,000.
CASA EN ALAMEDA
moderna de gran lujo, entre Claras y Estado, 3 salones, 2 grandes halls, escritorio, comedor, 4 dormitorios, toilettes, dependencias, con otras dos casas de arriendo en altos, y 12 almacenes en bajos. Gran deuda. Fácil pago.
Precio: $ 645,000.
CASA EN SANTO DOMINGO
entre Teatinos y Amunátegui, 1,100 metros, 2 pisos, 8 dormitorios, hall, salones, galerías, patios, garage y dos casas de arriendo, que producen $ 18,500, avaluada por la Caja en $ 514,50. Debe $ 160,000. Precio: $ 370,000
ALEJANDRO GREENE CRUZAT
Sección Propiedades Urbanas
Oscar Greene Valverde y Jorge Guzmán Palacios
TEATINOS 86 — CASILLA 3722

VALPARAISO (DE NUESTROS CORRESPONSALES)

HAY INTERESADOS POR CONSTRUIR EN ESTE PUERTO HABITACIONES PCR UN VALOR APROXIMADO A 180 MILLONES DE PESOS

LA LABOR DESARROLLADA POR LA COMISION DEL DEPARTAMENTO DE BIENESTAR SOCIAL

Fructíferas han sido las gestiones que realizaron en este puerto los miembros de la comisión nombrada por el Departamento de Bienestar Social del Ministerio de Previsión.

A la labor de los días anteriores se une una interesante reunión celebrada en la mañana de ayer en la Intendencia de la provincia, en que se tomaron importantes acuerdos relativos a la construcción de habitaciones.

Los señores Vicente Adrián, Alejo Lira Infante y el ingeniero don Emilio Errázuriz, celebraron durante su permanencia en este puerto, varias reuniones con los representantes de sociedades de obreros y de empleados, que se encuentran interesados en impulsar la solución del problema de la habitación.

Además de estas reuniones, de las que se obtendrán buenos resultados prácticos, los miembros de la comisión visitaron varias poblaciones y terrenos en que se podrán construir habitaciones a poco costo.

Muchas son las instituciones particulares y empresas comerciales que se interesan por acogerse a los beneficios de la Ley de Habitaciones. Este interés significa un valor aproximado a 180 millones de pesos.

Por el ordinario de ayer se dirigieron a la capital los miembros de la comisión, señores Adrián y Lira Infante, los que informarán al Gobierno, de sus gestiones.

EMOCIONANTE NAUFRAGIO EN LA BAHIA DE PUNTA ARENAS

Comunicaciones recibidas en este puerto, desde Punta Arenas, nos traen los detalles del hundimiento de la draga que hacía el servicio en aquel puerto y de las peripecias de los tres tripulantes que lograron salvarse, aferrados a los mástiles de la embarcación.

Recordarán nuestros lectores que desde hace días toda la región Sur del país viene siendo azotada por un violento temporal, que en algunos puertos, como en Coronel, ha causado serios perjuicios.

Pues bien, el día 18 de Junio se desencadenó un furioso temporal en la bahía de Punta Arenas, el que al anochecer se convirtió en temporal deshecho.

La draga del puerto, que se encontraba fondeada un tanto distante de los muelles, embancó rápidamente tal cantidad de agua, que fueron inútiles los desesperados esfuerzos de los tres hombres de su tripulación para desalojarla, por lo que la embarcación comenzó a escurrirse planamente al fondo del mar.

Los tripulantes, en tan apurado trance, hicieron las señales de auxilio, disparando cohetes de colores; pero ni las autoridades marítimas ni la policía pudieron enviarles socorro alguno, por no contar con los elementos de salvataje, según se deja entender en las comunicaciones.

La Gobernación Marítima y la Policía trataron en vano de hechar al agua una chalupa e ir en auxilio de los desgraciados náufragos de la draga, pues la furia de las olas lo impedía.

UN SALVAMENTO EMOCIONANTE

Así las cosas, todos creyeron que las embravecidas olas habían arrastrado hasta el fondo del mar a los tres infelices tripulantes con la draga. Pero el destino había dispuesto otra cosa y por eso grande fué la sorpresa cuando al día siguiente se vió que los tres náufragos permanecían aferrados a los dos mástiles de la draga, que apenas asomaban en la superficie del tempestuoso mar.

Se intentó de nuevo auxiliarlos, pero los resultados fueron como los de la noche, por lo que se perdió la esperanza de salvarlos.

Felizmente en ese momento entraba al puerto el vapor "Austral", al que se le hizo señales en el sentido de que prestara auxilio a los náufragos.

En efecto, poco después se desprendía del costado del "Austral" un bote salvavidas que recogió a los tres tripulantes de la embarcación náufraga, después de haber permanecido aferrados a los mástiles toda la noche.

Fueron en seguida llevados a bordo del vapor y de ahí, cuando hubo amainado el temporal, conducidos a tierra, en estado de completo entumecimiento, aun cuando a bordo se le prestó toda clase de auxilio con el fin de reanimarlos.

Compañía Transatlántica Española

SERVICIO PLATA-MEDITERRANEO

EL RAPIDO Y LUJOSO VAPOR-CORREO

"REINA VICTORIA EUGENIA"

saldrá de BUENOS AIRES para ESPAÑA el 2 de Agosto próximo, con escalas en Montevideo, Río de Janeiro, Tenerife (Canarias), Cádiz, Almería y Barcelona.

SERVICIO SUD-PACIFICO A ESPAÑA

EL MAGNIFICO VAPOR-CORREO

"MANUEL ARNUS"

saldrá de VALPARAISO para ESPAÑA el Miércoles 8 de Julio en la noche, con escalas en Antofagasta, Iquique, Mollendo, Callao, Guayaquil, Balboa, Colón, Pto. Colombia, Curacao, Pto. Cabello, La Guaira, Ponce, San Juan de Puerto Rico, Las Palmas (Canarias), Cádiz y Barcelona.

Se expiden pasajes para todos los puertos de escala, incluso ANTOFAGASTA e IQUIQUE, y para los puertos del Norte de España: Vigo, Coruña, Gijón, Santander y Bilbao, con trosbordo en Cádiz.

Con motivo del Jubileo del Año Santo, en Roma, se admitirá pasaje en primera y segunda clases hasta Civitavecchia (Italia) a los mismos precios que rigen para puertos de España.

También recibirá carga a tipos de flete convenientes.

Esmerada atención y excelente alojamiento y trato a los pasajeros de 1.a, 2.a y 3.a clases.

Para informaciones sobre fletes y pasajes, y reserva de camarotes, dirigirse a los Agentes:

MARTINEZ, VELASCO Y Cía.,
Cochrane 653, casilla 108-V,
VALPARAISO

LUEJE, NIETO Y Cía.,
Agustinas 889, Casilla 3984
SANTIAGO

7—J.

GRACE LINE

Servicio rápido de pasajeros para Antofagasta, Iquique, Arica, Mollendo, Callao, Salaverry, Talara, Balboa, Cristóbal — NEW YORK

"SANTA LUISA"

Saldrá de VALPARAISO el Miércoles 8 de JULIO a la 1 P. M.

PROXIMAS SALIDAS:

"SANTA TERESA"... ... ... JULIO 22
"SANTA ANA"... ... ... AGOSTO 5
"SANTA ELISA"... ... ... AGOSTO 19

AGENTES DE LA NOSA LINE

New Orleans and South American Steamship Co. Servicio mensual de vapores de carga desde New Orleans, EE. UU., a puertos chilenos y vice-versa

GRACE Y CIA. (CHILE) S. A.
HUERFANOS 1087 — SANTIAGO

SOCIEDAD ANONIMA GANADERA Y COMERCIAL MENENDEZ-BEHETY

VAPOR RAPIDO A PUNTA ARENAS

El vapor nacional de pasajeros y carga

APOLO

Capitán J. E. JENSEN

Saldrá próximamente EL VIERNES 3 DE JULIO para San Antonio, Talcahuano, Tomé, Coronel, Corral (Valdivia), Puerto Montt, Castro y Punta Arenas.

Recibe carga en lanchas particulares y de la Compañía firmando recibo en tierra.

PASAJEROS.— El vapor dispone de espléndidas comodidades para pasajeros en 1.a y 3.a clases. Acepta pasajeros a los puertos indicados a precios módicos.

Por fletes y demás pormenores, verse con los Agentes Generales

VORWERK Y CIA.

PRAT 178.— ALTOS EDIFICIO SCHWAGER — TELEF. ING. 2021

MOVIMIENTO MARITIMO

San Antonio, 30 de Junio

HOY LLEGO:
El Victoria, de Valparaíso.

HOY SALIO:
El Victoria, para Valparaíso.

AYER SE VENDIERON 44,196 QUINTALES METRICOS DE SALITRE

EL TOTAL DE LAS VENTAS HASTA LA FECHA ASCIENDE A 1.572,306 QUINTALES METRICOS

Para entrega en la temporada de 1926, la Asociación de Productores de Salitre ha vendido ayer la cantidad de 44,196 quintales métricos, conforme al siguiente detalle:

Vendido en	Ley	Entrega	Precio	Qtles Mets.
Valparaíso	95%	Octubre 8	20/1	15,240
Londres	96%	Octubre 23	20/3	15,240
Londres	96%	Julio 1.o	19/4	1,524
Londres	95%	Julio 1.o	19/4	2,032
Londres	95%	Octubre 8	20/1	10,160
		Total de esta Circular:		44,196
		Vendido hasta la Circular N.o 16 inclusive:		7,528,110
		Total:		7.572,306

Cía. Sud Americana de Vapores

SERVICIO MENSUAL A NEW YORK CON ITINERARIO FIJO EN 18 DIAS — SALIDAS EN SABADOS, A LA 1 EN PUNTO

"ACONCAGUA" 4 de Julio
"TENO" 1.º de Agosto

Con escala en Antofagasta, Iquique, Arica, Callao, Payta y Cristóbal.

SERVICIO QUINCENAL A GUAYAQUIL (ECUADOR). SALIDA EN VIERNES, A LAS 4 P. M.

"HUASCO" 10 de Julio
"PALENA" 24 de Julio

Con escala en Coquimbo, Antofagasta, Gatico, Tocopilla, Iquique, Caleta Buena, Arica, Ilo Mollendo, Chala, Pisco, Cerro Azul, Callao, Salaverry, Pacasmayo, Eten, Pimentel y Payta.

SERVICIO QUINCENAL A PIMENTEL (PERU) — SALIDAS EN VIERNES, A LAS 4 P. M.

"MAIPO" 3 de Julio
"CACHAPOAL" 17 de Julio

Con escalas en Coquimbo, Huasco, Caldera, Chañaral, Taltal, Antofagasta, Iquique, Pisagua, Arica, Ilo, Mollendo, Chala, Lomas, Pisco, Tambo de Mora, Callao, Huacho, Supe, Huarmey, Casma Samanco, Chimbote, Salaverry, Pacasmayo y Eten.

Vapores para Penco, Lota, Tomé y Talcahuano

Salidas todos los Jueves, a las 4 P. M en punto

WESSEL, DUVAL y Cía.

HUERFANOS ESQUINA MORANDE.—AGENTES.

COMPAÑIA TRANSPORTES UNIDOS

ESTADO ESQUINA DELICIAS.—SUB. AGENTES.

INFORMACIONES DEL INTERIOR

ÑUBLE

En Chillán se verifica ayer una velada fúnebre en homenaje a la memoria del Dr don José M. Sepúlveda B.

(De nuestro Corresponsal, por Telégrafo)

CHILLAN, 30.—En la tarde de hoy se verificó en el Teatro Municipal una gran velada en homenaje a la memoria del doctor don José María Sepúlveda Bustos, auspiciada y organizada por la Asamblea Radical.

Una enorme concurrencia, en la cual estaba representado todo lo más representativo de nuestra ciudad, llenaba por completo la amplia sala, quedando centenares de personas en las puertas de entradas.

El retrato del gran benefactor chillanejo que se hallaba colocado en el proscenio, fué cubierto de flores, depositadas por los asistentes a esta velada.

En medio de un profundo silencio se dió comienzo a la velada con la ejecución de una magnífica pieza musical dirigida por don Otto Schaffer.

En seguida el presidente de la Asamblea Radical, don Luis Alamos Barros pronunció un elocuente discurso en el curso del cual se refirió a la vida del extinto, como médico, político, filántropo y ciudadano.

Don Claudio Rosales tuvo a su cargo la creación fúnebre, pieza en la que hizo gala de hermosos conceptos y belleza de expresión.

Durante esta velada los mejores elementos artísticos ejecutaron diversos números de música.

VALDIVIA

La cuarta compañía de bomberos cumple hoy 48 años de existencia

VALDIVIA 30. — La 4.a Compañía de Bomberos de esta ciudad cumple mañana 48 años de vida.

Esta institución fué fundada el 1.o de Julio de 1877, por los señores Desiderio Walper, Gustavo Scheking, Cristiano Scheking, Cristiano Burisch, Germán Lincke, Luis Stegmaier, Alberto Gloss, Teodoro Kammann, José Mish, Enrique Israel, Cato Echwarrtz, Enrique Gutberlet, Carlos Rothschu, Otto Schensh, Juan 2.o Molina y Delfín Molina.

Desde la fecha de su fundación ésta ha ido progresando, gracias al entusiasmo y desprendimiento de sus socios. hasta rodearse de un sólido prestigio, como el de que actualmente goza.

Aparte de la labor propia de estas instituciones, la 4.a Compañía de Bomberos, se ha preocupado también del bienestar de sus asociados, estableciendo una caja común destinada a facilitarles ayuda mutua en casos de accidentes motivados por el cumplimiento del deber.

De los fundadores sobreviven aún los señores Luis Stemaier (residente en Santiago), Cristiano Burish (residente en San José), Germán Lincke y don Alberto Gloss (residente en Valdivia).

El actual directorio está compuesto en la siguiente forma:

Director, don Conrado Zölch; capitán, don Eduardo Classing; secretario, Teodoro Burkhardt; tesorero, don Guillermo Riedemann; teniente 1.o, Federico Braüning; teniente 2.o, don A. Schelhing; teniente 3.o, don Alfredo Weiss; maquinista 1.o, don Carlos Ketz; maquinista 2.o, don A. Pabst.

TACNA

Se inaugura el Club de la Asociación de Nativos del Valle Lluta

(De nuestro corresponsal, por telégrafo)

ARICA, 30.— La inauguración del local en que se ha instalado el Club de la Asociación de Nativos del Valle Lluta, dió lugar ayer a la realización de una significativa fiesta, a la cual asistieron el Gobernador señor Bustos, las autoridades de Arica y representantes de la prensa local.

Durante este acto pronunciaron patrióticos discursos el subdelegado don Francisco Lopehdia, el presidente de los nativos, señor Ordóñez, el director de "La Aurora", don Arturo Quinteros, y el Gobernador del departamento, señor Bustos.

En un tren especial regresaron a este puerto los invitados.

CONCEPCION

Fallecimiento del ingeniero de fragata retirado, don Juan Galleguillos

(De nuestro Corresponsal, por Telégrafo)

TALCAHUANO 30. — Anoche falleció en este puerto el ingeniero de fragata, retirado, don Juan A. Galleguillos.

Su desaparecimiento ha sido hondamente sentido en esta localidad y en la Armada, en donde sirvió durante 26 años. Radicado en ésta, prestó también su entusiasta concurso a toda obra de bien público, habiendo sido, en reconocimiento a sus méritos, regidor municipal en el período de 1921 al 1924.

El señor Galleguillos, era, además, miembro de diversas instituciones de beneficencia.

Los funerales de este marino se efectuarán mañana Miércoles temprano, con los honores de ordenanza.

EUGENIO NOEL HABLARA EN LA UNIVERSIDAD DE CHILE

Se nos informa que a pedido de las autoridades universitarias y de los estudiantes, el distinguido escritor español que nos visita, señor Eugenio Noel, dará una conferencia en el salón de honor de la Universidad de Chile.

INVITACION DE LA UNIVERSIDAD DE CONCEPCION

Ayer, el señor Noel recibió el siguiente telegrama:

Concepción, 28 de Junio. — Eugenio Noel — Santiago. — Me es grato enviarle mi más cordial saludo en nombre de la Universidad de Concepción e invitarle a que nos visite y nos de conferencias, siendo nuestro huésped. — (Fdo.) Enrique Molina."

LOS ULTIMOS NOMBRAMIENTOS JUDICIALES

El Supremo Gobierno ha nombrado para servir el cargo de Juez de Menor Cuantía de Lebu, al señor don Luis Aguayo Avello.

Para Curanilahue, a don Gustavo Mercado Jiménez. Para Coronel, al señor Jorge Cerrutti. De Talcahuano, a don Carlos Gajardo Rubio, y de Concepción, a don Eduardo Urrejola Lecaros.

SECRETARIO DEL JUZGADO DE PETORCA

En la tarde de ayer fué nombrado secretario del Juzgado de Petorca, el señor Leoncio Saavedra.

EL P. E. N. CLUB Y FRANCISCO VILLAESPESA

La próxima reunión mensual del P. E. N. Club, Centro de Chile, será honrada por la presencia del ilustre poeta español don Francisco Villaespesa.

La reunión consistirá en un almuerzo, que será servido en el Restaurant Piccart, el Sábado próximo a las 12 1|2 P. M.

LAS 12 CONFERNCIAS DE ESTA SEMNA

Entre ellas, una del Prdente de la República

HOY MIERCOLES

11 A. M.—En la Clínica de Enfermedades nerviosas de calle Panteón.—Demostración experimental sobre la medida de la cronaxia en clínica que hará el profesor M. Luis Lapicque con el oncurso del Dr. Hugo Lea Plaza.

6 P. M.—Club de Señoras.—Conferencia del profesor J. Bancelin sobre Madame Curie. Se desarrollará un programa literario y musical.

6.15 P. M.—Escuela del Servicio Social (Agustinas 632).—Conferencia del Dr. Luis Calvo Mackenna sobre "El Patronato Nacional de la Infancia y la Escuela de Servicio Social".

9 P. M.— Universidad de Chile. (Universidad Popular Lastarria).— Conferencia de don Julio Bustos Navarrete sobre "Los fenómenos ópticos de la atmósfera".

6 P. M.—Hogar Social de los Profesores (Rosas 1022). La Hora de "Solveig".

PROGRAMA

1) Elogio de la Hora, por el señor Díaz Casanueva.
2) Piano por la señorita Adela Jara.
3) Poema N.o 20 de Neruda, leído por la señorita Graciela Espinoza.
4) Música por la orquesta de la Asociación.
5) Poemas originales de los señores Gerardo Seguel, Rubén Azócar, Misael Hormazábal, Fuentes Vega y la señorita Delia Segura.
6) Canción de Solveig, canto.
7) Poema leído por la señorita Florencia Miranda.
8) "Un peu d'amour", canto por la señorita María Mendoza.
9) Música por la orquesta de la Asociación.

9 P. M.—En la Sociedad Igualdad y Trabajo (Andes 3028).— Conferencia del Dr. Juan Marín, organizada por tria y Hogar, sobre Enfermedades de Trascendencia Social.

JUEVES 2

6 P. M.—Unión Comercial Estado 33).—Conferencia de l Consejo Nacional Pro-Pa on Federico Albert, sobre la ndustria de la Pesca y sus entajas para el país.

6 P. M.—Club de Señoras. —Conferencia de don Maxiiliano Salas Marchan sobre El Problema de la Educaón en Argentina, Uruguay Brasil.

6.30 P. M.—Salón de Honor la Universidad.— Confencia sobre la "Materia Vi" del profesor Lapicque.

Sumario: Inhibición del otoplasma según su compoión, según la reacción del dio. Absorción de las sa y del agua por las células as.

La radio estación de la Unisidad trasmitirá la confecia.

VIERNES 3

15 P. M.—SALON DE HNOR DE LA UNIVERSAD DE CHILE.—A solicid del Centro de Derech conferencia de S. E. el Pdente de la República, dor Arturo Alessandri de acdo con el siguiente progra:

1 Régimen Político estableco en la Constitución del 33 yu funcionamiento hasta nuesos días.

2) égimen Político que se prope en la nueva Constitución los fundamentos de estas formas.

Teo de los PP. Mercedario—Conferencia de la señora mada Quiroz sobre "La ijer en el Cristianismo".

SABADO 4

6.1P. M.—Conservatorio Nacidl de Música.— Conferen del profesor Luigi S. Gila sobre "Historia de la Mca".

PAGINAS DE TURISMO E "LA NACION"

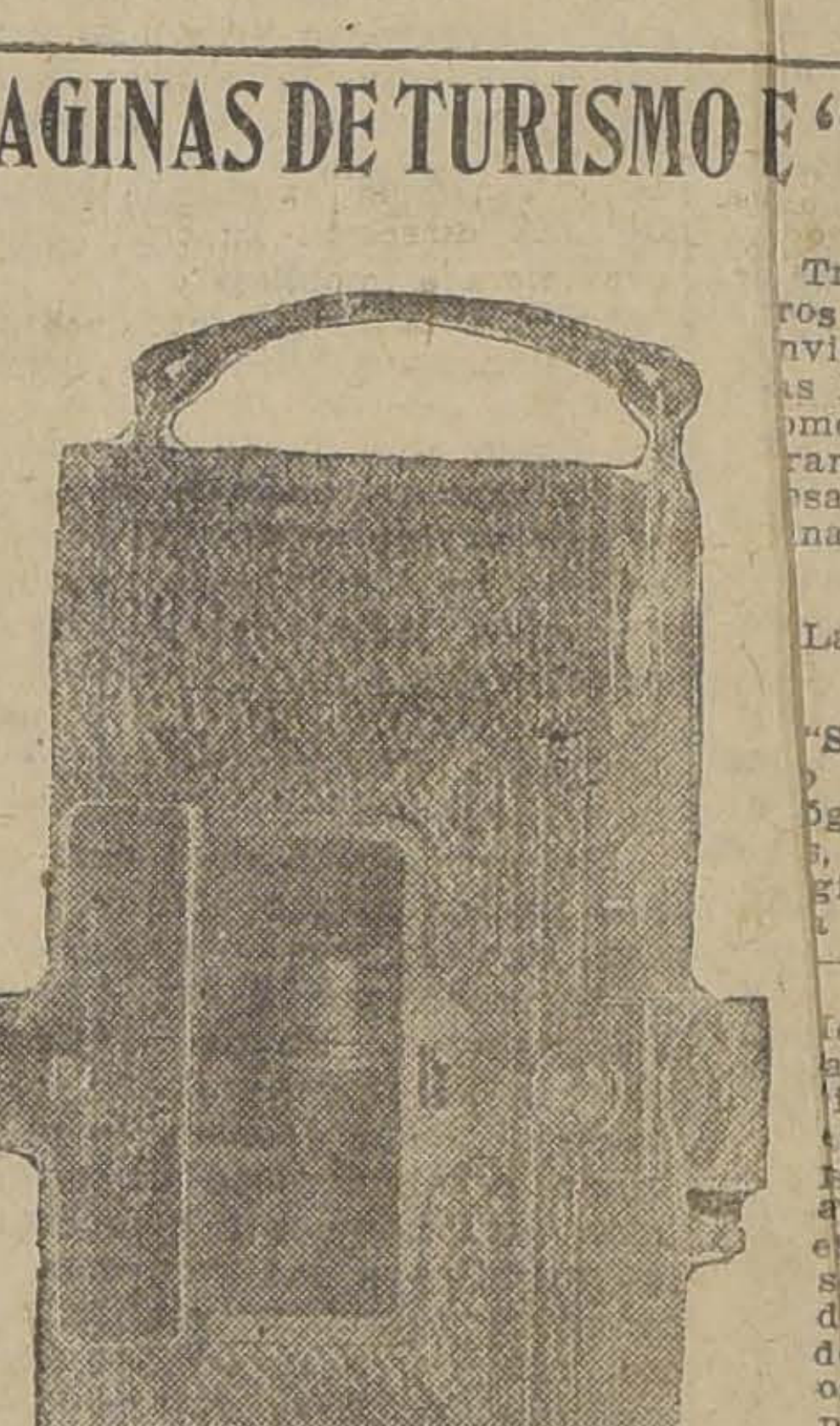

OBSEQUIO QUE LA CASA SOLIS DE OVANDO HACE A LOS LECTORES DE LA PAGINA DE TURISMO DE "LA NACION"

Transcribimos a nuestros lectores dos cartas nviadas al redactor de s Páginas de Turismo, omo aceptación del prorama trazado y que sarrollarán dichas páginas.

Las cartas dicen así:

"Santiago, 23 de Ju de 1925. — Señor ógenes Valenzuela Oli, Redactor de las ginas de Turismo de Nación".— Presen— Muy señor mío:

e visto con mucho ado las Páginas de ismo a su cargo y ndo en afinidad de samientos respecto omento del turismo hile, he resuelto obiar a los lectores de as páginas la mejor s Kodak Panorámique fabrican mis rentados en los Esta Unidos de A., señ Eastmann Kodak & . N. Y. Roschestetamaño 10 por 35 cmetros, tipo N.o 4.

rán opción a este pr todos los automostas aficionados sob a base del mayor reclo en kilómetros dura el mes de Setien próximo.

Adjunto se servirá usted encontrar las ba para dicho concurso y a que deberán someterse los concursan.

Deseándole completo éxito ne su programa fomentar el turismo por intermedio de sus Páginas, aprovecla presente para repetirme de usted como su más Atto. y S. S. p. A. Solís de Ovando.— **Lelio Morelli P.**"

La gran aceptación que ha tenido nuestro rama de trabajo en pro del turismo en Chile, se ha manifestad hechos, como consta la carta de más arriba, cuyo obsequio asde a una suma mayor a un mil pesos.

Las bases para optar al premio "Solís de ndo", serán publicadas en la edición del Jueves 2 de Julio.

"Santiago, 27 de Junio de 1925.— Señor d Carlos Dávila, Director de "La Nación"— Presente.— Señor Dtor:

El suscrito se complace en manifestar a u el verdadero agrado con que ha visto la primera Página de ismo, publicada por "La Nación" el Jueves próximo pasado, puellas tienden a fomentar el turismo en Chile, preparando a nuos automovilistas en la lectura de los planos, en los conocimies de los signos de turismo, de señalización y muchas importante valiosas informaciones de gran necesidad para los automovili.

La forma práctica de publicación, de folletín merado, permitirá la formación de un texto de turismo, que ha la fecha no se había publicado y que será un fiel y útil compa en las excursiones automovilísticas.

Felicito al señor Director de "La Nación" pan feliz iniciativa y por su intermedio al Redactor de dichas inas, deseándoles completo éxito en sus propósitos a los cuales Asociación de automovilistas de Santiago, ofrece por mi interno, todo su concurso.

Tiene el agrado de saludarlo y suscribirse dted muy Atto. y S. S.— (Firmado).— **J. Besa D.**"

OBSEQUIO A LOS LETORES

La Redacción de las "Páginas de Turismo" da Nación", ha resuelto obsequiar a sus lectores, unas tapas esales, a fin de ir formando el texto de Turismo, debido a que as informaciones, planos, y dibujos se publican semanalmente, forma de folletín foliado.

Todos los automovilistas, motociclistas, cicls, boy-scouts, deportistas en general, a la sola presentación de segunda página de turismo que se publicará el Jueves 2 de Julie entregará, en nuestra imprenta las tapitas con la primera pág que se publicó el Jueves último, confeccionadas especialmentura el objeto.

Si es usted automovilista y no sabe leer un o, no calcular distancias, no sabe hacer lecturas de ángulos, no s orientarse por los astros, o conoce los signos de turismo, los ss de señalización, los signos de viraje, los signos de huellas, signos movibles, los signos nocturnos, si no posee los planos 0 ciudades de Chile, con las rutas de entradas y salidas de cadablo, si no posee los planos de rutas camineras en una longitud 3 a 4 mil kilómetros, si no sabe el kilometraje de dos mil rut

COLECCIONE LAS PAGINAS DE TUMO DE "LA NACION".

SE PUBLICAN TODOS LOS JUE

y entonces irá formando su texto insensiblemente adquiriendo todos estos conocimientos que usted como buen AOMOVILISTA DEBE SABER.

P. S. N. C.

VAPORES PARA EUROPA
VIA CANAL PANAMA

"ORCOMA", 4 de Julio
Viaje rápido.
Tocará extra en Bermuda
"ORTEGA", 18 de Julio — 1 P. M.
Tocará extra en Bermuda.
"ORITA", 1.o de Agosto

Para Antofagasta, Mejillones, Iquique, Arica, Mollendo, Callao, Balboa, Cristóbal, La Habana, Coruña, Santander, La Rochelle, Pallice y Liverpool.

Por estos vapores se expenden boletos de segunda clase para Europa y puertos de la costa, a precios convenientes.

VAPORES PARA NUEVA YORK

"ESSEQUIBO", 15 de Julio 1 P. M.
"EBRO", 12 de Agosto
"ESSEQUIBO", 9 de Setiembre

Para Antofagasta, Iquique, Arica, Mollendo, Callao, Salaverry, Paita, Balboa, Cristóbal, Habana y Nueva York.

R. M. S. P.

SERVICIO RAPIDO DE LUJO DESDE — BUENOS AIRES A EUROPA

PROXIMAS SALIDAS DE LOS AFAMADOS VAPORES "A"
VIAJES RAPIDOS
LISBOA EN 16 DIAS
CHERBURGO Y SOUTHAMPTON EN 19 DIAS

"ANDES" ... ... 15,620 toneladas 7 de JULIO
"ARLANZA" ... ... 14,930 toneladas 5 de AGOSTO
"AVON" ... ... 11,073 toneladas 18 de AGOSTO
"ALMANZORA" ... ... 15,550 toneladas 2 de SETIEM.
"ANDES" ... ... 15,620 toneladas 15 de SETIEM.
"ARLANZA" ... ... 14,930 toneladas 30 de SETIEM.

PROXIMAS SALIDAS DE LA LINEA "D"

"DEMERARA", 3 de Julio.
"DARRO", 31 de Julio.
"DESEADO", 14 de Agosto.
"DESNA", 28 de Agosto.

VIAJES DE LLAMADA desde varios puntos de EUROPA, SIRIA Y TURQUIA

— SANTIAGO —
Agustinas 1017 — Casilla 536

THE PACIFIC STEAM NAVIGATION COMPANY

— VALPARAISO —
Calle Blanco — Casilla 24-V.

SUB-AGENTES EN SANTIAGO: Transportes Unidos, Estado esquina Alameda; Expreso Villalonga, Agustinas 817

Ponga a su servicio el producto de la mayor organización del mundo

Compre un Ford a Orrego

HUERFANOS 819 - 823

"ES MAS NECESARIO HOY QUE NUNCA EL CONSORCIO DE OPINIONES DE TODOS LOS RADICALES DEL PAIS"

DICE LA JUNTA CENTRAL RADICAL EN UNA NOTA RESPUESTA AL COMITE PROVINCIAL DE MALLECO.—LA SESION DE AYER

Ayer, a las 9 P. M., celebró sesión la Junta Central del Partido Radical.

Acuerdos:

1.o Se dió cuenta de la nota-respuesta que se mandará al Comité Provincial de Malleco con motivo de sus gestiones para arreglar las dificultades de Traiguén. Se acordó publicarla.

2.o Se envió en informe al Comité provincial de Concepción la solicitud de reorganización de los radicales de Coronel.

Se continuó tratando sobre asuntos de carácter interno y sobre actualidad política.

LA NOTA AL COMITE PROVINCIAL DE MALLECO

"Santiago, 30 de Junio de 1925.— Señor Presidente del Comité Provincial de Malleco, don Nacianceno Basso. — Angol.

Distinguido presidente y correligionario:

La Junta Central se ha impuesto con viva complacencia de la nota del 23 del presente en la que Ud. comunica el feliz éxito de las gestiones realizadas por ese comité para solucionar las dificultades surgidas en la Asamblea de Traiguén con las cuales se obtiene el restablecimiento general de la armonía e íntima concordia que debe reinar entre todos los organismos políticos de nuestro partido en la provincia.

La Junta ha mirado con alguna inquietud, pero sin desaliento las manifestaciones de desconfianza, de mutuos recelos o mal entendidas emulaciones, que en el seno de algunas asambleas o entre corporaciones de esta naturaleza pertenecientes a una misma agrupación, se habían venido produciendo desde algunos años a esta parte y que, o están del todo extinguidas en el radicalismo entero del país, para verse reemplazadas por el mismo espíritu de comunes responsabilidades que hoy afrontan los correligionarios de Malleco, o persisten con muy débiles energías en alguna que otra asamblea hasta las cuales no ha podido llegar todavía la palabra autorizada e imparcial del Comité Provincial a que ellas pertenezcan.

Ni puede tampoco ser materia de zozobras para los viejos correligionarios, conocedores de la historia del partido, el que estas accidentales diferencias de criterio se produzcan en las Asambleas y aún en grupos de ellas, no ya en la vida ordinaria de la política general de la nación, sino en las vecindades de una elección presidencial como la que estamos próximos a presenciar.

En partidos de la poderosa vitalidad del nuestro, en cuyas filas se agrupan los más numerosos, ilustrados e independientes elementos políticos registrados en las inscripciones electorales del último decenio; partido que desde su iniciación en la vida pública hace más de sesenta años actuó con personalidad bastante para imponerse a los hombres y a las instituciones de mayor prestigio en el Gobierno del país, ha tenido necesariamente que verse siempre solicitado por toda clase de influencias a él extrañas, destinadas a atraérselo, a veces a combatirlo, en otras, o dividirlo en apasionadas corrientes para enervar su acción en favor o en contra de los determinados objetivos con relación a él acariciados.

Por eso en todas las grandes ocasiones en que, por razones de política electoral o de modificación de sus principales instituciones, se ha agitado vivamente la opinión del país, desde 1863 en adelante, y aún durante la vida y la dirección inmediata de sus fundadores, lo hemos visto momentáneamente sacudido por encontradas convulsiones que parecían destinadas a su aniquilamiento, para aparecer en seguida más unido, más compacto, y más potente en sus aprestos para las nuevas jornadas que debía acometer.

Y así, sin referirnos a las condiciones en que se presentó a la lucha presidencial de 1876, en que por diferencias anteriores entre los dos ilustres caudillos que le dieron vida, hubo de producirse la primera gran escición entre sus elementos, vemos que en la Convención Radical de 1888, al establecerse por primera vez la Junta Central que lo gobierna, se dió como fundamento de la creación de este organismo, la necesidad de corresponder a la opinión muy general entre los correligionarios de que las perturbaciones producidas en ellos con motivo de las elecciones de Presidente de la República en 1881 y en 1886, pudieran haber nacido y continuar existiendo por falta de una dirección superior que las previniera e impidiese".

En el notabilísimo documento que con la firma de don José Francisco Vergara, don Federico Varela, don Enrique Mac-Iver, don Abel Saavedra y don Octavio Echegoyen, mesa directiva de aquella primera Junta Central, y la de los diez restantes miembros, se agregó que "sería un deber de la Junta el encargarse especialmente de mantener a las asambleas departamentales al corriente del movimiento político del país", y al declarar la necesidad de proclamar la autonomía absoluta del Partido, señaló "como uno de los mayores males que para él podían existir, el de la intromisión en su manejo y en las inspiraciones que deben señalar su marcha, de influencias extrañas a sus filas y muy en especial de la del supremo gobernante de aquella época".

También en aquel entonces se hacían peregrinas afirmaciones acerca de la ninguna necesidad de los partidos y del hecho de que algunos de ellos, en especial el radical, estuviesen muertos. . .

De ahí que en la primera sesión de esa respetable asamblea, el 19 de Noviembre de 1888, don Manuel Antonio Matta, su presidente en ejercicio, al estimar innecesario el nombramiento de una comisión que declarara la organización definitiva del partido, afirmara perentoriamente que "esa organización existía, a pesar de las afirmaciones de los que se afanaban en declararlo partido muerto, porque, agregaba, si veinticinco años de vida eran pocos para la existencia de un pueblo, lo eran considerables para la de un partido que los había vivido hasta entonces, estableciendo sobradamente que había tenido y tenía programa y defitiva organización."

Como se ve, hace 37 años ya había denuncias de agitaciones e intentos de desorganización que desde muy atrás se venían produciendo en los organismos radicales, por influencias extrañas a ellos y derivadas en especial de los elementos políticos que pugnan y se afanan en vísperas de una elección presidencial.

Y si ésto ha ocurrido en el curso normal de la vida constitucional de la República, y en presencia de las propias grandes figuras cívicas de los fundadores del Partido-Matta, Gallo, Recabarren y Vergara, — o de sus inmediatos más ilustres sucesores, — Mac-Iver, Konig, Palazuelos y Letelier, — ¿qué mucho que, desaparecida esa normalidad y entregado el país a las convulsiones en que se debate desde Setiembre último, haya también diferencias de criterio y apreciaciones encontradas en momentos en que nos aprestamos para concurrir como partido de opinión al retorno de la vida republicana?

Alejado absolutamente del Gobierno desde el movimiento militar de Setiembre y atento siempre al desarrollo de los acontecimientos que más de cerca rozan la dignidad ciudadana en que los partidos purifican sus doctrinas y se afianzan en las fuerzas de la opinión, el radicalismo sigue con serenidad en la situación de estudio y de observación atenta de los hechos: en que lo han colocado los acontecimientos y sus propias tradiciones, y sin claudicar de ninguno de sus principios doctrinarios ni de sus afirmaciones en orden a la finalidad republicana y democrática en que deben encauzarse las instituciones políticas y sociales del país, presta a la hora actual el concurso que los acontecimientos exigen de todas y de cada una de las fuerzas activas de la Nación.

Para ello, es más necesario hoy que nunca el consorcio de opiniones de todos los correligionarios del país, y las asambleas, hogares políticos de todos ellos, deben responder con la dignidad y la altura de miras que les son propios a ese concurso de disciplina que les exige el momento en que vivimos.

Y más que nunca necesaria es ahora esa reflexión de las propias responsabilidades, ya que hasta nuestros oídos llegan rumores de posibles futuras agitaciones indisciplinarias, promovidas por correligionarios quejosos de que la actual Dirección General del Partido no preste oído a insinuaciones venidas de otros campos políticos, o de personas extrañas a nuestras filas y que sobre nosotros quisieran influir para dar tales o cuales rumbos a nuestras actividades políticas o electoral en un muy próximo porvenir.

Si tales rumores tuvieran algún fundamento, ya que siempre habrá espíritus que no se conformen con su alejamiento de las situaciones directivas o con no tener posibilidades de actuar en lugar preferente dentro de una halagüeña sumisión a esas influencias, ¿no será de la mayor oportunidad el recuerdo de la gloriosa tradición de autonomía e independencia que Matta y Vergara, Varela y Mac-Iver, Saavedra y Echegoyen y demás respetabilísimos miembros de la Junta Central de 1888, afirmaban entonces como de absoluta necesidad para la dignidad del Partido, al denunciar que ya en esa época se intentaban perturbaciones por elementos ajenos a nuestras filas y con seductores halagos que la dignidad del partido debe siempre rechazar?

Quieran los correligionarios de Malleco considerar en todo su valor doctrinario estas observaciones, y con ellas acepten el saludo afectuoso de sus amigos y S. S. — **Enrique Oyarzún**, Presidente. — **Juan Antonio Ríos**, Secretario."

EL PARTIDO DEMOCRATA SECUNDARA EN TODA FORMA LA MISION ECONOMICA DE Mr. KEMMERER

En la sesión celebrada anoche, por el Directorio General Demócrata, presidida por el doctor Fajardo, y actuando de secretario el titular, señor Oscar Cuadra, se tomaron los siguientes acuerdos:

Efectuar en toda la provincia de Curicó la elección para dos directores generales el Domingo 26 de Julio.

Aprobar los poderes de directores generales de los señores Fernando García Oldini y Arístides Novoa, elegidos por las provincias de Arauco y Linares, respectivamente.

En la hora de los incidentes el señor Wenceslao Villar planteó un extenso debate en el cual consideró la conveniencia de dar toda clase de facilidades a la Comisión presidida por Mr. Kemmerer, y para lo cual presentó el siguiente voto, que fué aprobado por la mayoría del Directorio General:

Acuerda:

a) Solicitar de los Poderes Públicos y especialmente del Primer Magistrado de la Nación, que tomen, de una manera enérgica, todas aquellas medidas que tiendan a facilitar el trabajo expedito y concienzudo que deberá efectuar la referida comisión;

b) Provocar un movimiento de opinión entre las personas e instituciones, de cualquiera naturaleza que sean, que hayan venido sufriendo del agio y la especulación, que equivalga a una valla inexpugnable donde tengan que estrellarse inútilmente los explotadores que hasta ahora se han beneficiado con el estado de cosas existentes, de modo que dicha comisión pueda actuar libre de influencias extrañas y malsanas, y proponer sin contemplación de ningún género, la mejor organización que contribuya al bienestar económico y financiero,

c) Prestarle a S. E. don Arturo Alessandri, todo el apoyo moral y material de que es capaz el Partido Demócrata, para que lleve a feliz término los nobles propósitos ya expresados.

PARTIDO RADICAL

CENTRO DE PROPAGANDA RADICAL. — Se cita a sesión de directorio para hoy, a las 6.30 P. M se encarece la asistencia a los señores directores por haber importantes asuntos que tratar.

PARTIDO DEMOCRATA

CENTRO DEMOCRATA BLAS 2.o MANDUJANO. — Cita para hoy a asamblea general, a las 9 y media P. M.

CENTRO DEMOCRATA. — A fin de despachar la reforma de los Estatutos y Reglamentos, se reunirá hoy a las 9 de la noche, en el local de la Agrupación Demócrata, San Diego 724, el Centro Demócrata de Santiago.

CLUB SOCIAL DEMOCRATA ZENON TORREALBA. — Para hoy, a las 8.30 P. M., están citados los miembros de este club, a una importante asamblea.

HERMOSEE SU FUNDO

EL CRIADERO DE ARBOLES DE SANTA INES dispone de un enorme stock de magníficos árboles para avenidas y líneas de potreros, cuya plantación valoriza y hermosea tanto las propiedades agrícolas. Consulte precios al ADMINISTRADOR. NOS, O A SU AGENTE GENERAL, señor Eladio Vicuña, HUERFANOS 1157, Casilla 1417, SANTIAGO.

AL INICIARSE JULIO...

Haga sus adquisiciones en nuestros ALMACENES y obtendrá una fuerte economía

Las Ofertas reunen condiciones de alta calidad y Precios muy Bajos

UN GRAN SALDO de vestidos de franela de algodón fantasía,. para niñitas de 2 a 13 años, desde
$ 8.90

CALZADO HANAN, para señoras y caballeros, los últimos saldos, a
$ 68.50

CORSES GATH & CHAVES, estilo faja, en buen coutil, pocas varillas, largo de caderas, modelo novedoso, excepcional
$ 9.90

CAMISAS de día en buen bramante lavado, de gran duración, forma Imperio, con calados, precio de gran réclame
$ 3.95

CAMISETAS algodón, punto tricot, escotadas, mangas largas, a
$ 4.25

TERCIOPELO inglés, calidad muy fina, espléndida colección de colores y negro, artículo especial para vestidos de señoritas y niñas, tejido muy indicado para la presente estación, el metro
$ 8.90

TRAJES confeccionados en casimires ingleses de lana, gran variedad de colores de moda, para niños de 2 a 13 años, cualquier edad ... ... $ 29.50

FRANELAS de fantasía y MOLETONES lisos, extensa variedad de colores, calidades inmejorables, el metro
$ 2.95

BOTINES para foot-ball de cuero gamuzado, todas las medidas, a
$ 18.90

ESTUCHES neceser con útiles para toilette, desde
$ 28.00

JUGUETES, grandes saldos a precios irrisorios

VESTIDOS de fino terciopelo de pura lana, colores y estilos de alta novedad, liquidamos todo el surtido, desde
$ 120

BONITO delantal forma kimono, en percal y género japonés, modelo de gran aceptación, a
$ 14.90

EN PERFUMERIA:
JABON GATH & CHAVES, modelo grande, varios perfumes, a
$ 1.40

AGUA de Toilette de Coty, perfumes surtidos, a
$ 19.50

EXTRACTOS de Coty, perfumes L'Origan y "L'Or, a
$ 29.50

PAPELES pintados, muy bonitos gustos, el rollo, desde .. $ 1.00

EN BLANCO:
ACOLCHADOS en lindas cretonas, floreada, para una plaza, c|u... .... $ 29.50
FRAZADAS blancas de pura lana, artículo de mucho abrigo, para una plaza.. .. $ 45.00
SABANAS en muy buena crea, vainilladas a máquina, para una plaza, c|u. ... .. $ 9.90

SALDO DE CALCETINES de hilo negro, calidad muy fina, para niños, el par
$ 1.80

EN GARNITURES:
CIERROS para maletines, en fantasía y lisos de varias formas y colores, cada uno, desde
$ 4.50
ALFILERES negros corrientes, en cajas de 50 gramos, la caja
$ 0.70
TUL gommé en blanco y negro, especial para sombreros, el metro
$ 0.70

GATH & CHAVES, LTD.

INFORMACIONES CABLEGRAFICAS DEL EXTERIOR

DE NUESTROS CORRESPONSALES ESPECIALES VIA EASTERN Y ALL AMERICA CABLES INC. Y DE "THE UNITED PRESS". LOS ORIGINALES DE TODOS LOS CABLEGRAMAS QUE SE INSERTAN EN ESTA SECCION ESTAN A DISPOSICION DEL PUBLICO EN ESTA IMPRENTA.

En la mañana de ayer continuaba temblando en Santa Bárbara

Las sacudidas se repetían con intermitencia, sembrando el pánico en la población. — Un calor sofocante abrumaba a los damnificados. — Se cree que solamente han perecido en la catástrofe trece personas. — Debido a la extremada vigilancia de la policía, no ha habido robos ni saqueos. — De diferentes partes del país se envían socorros para los damnificados. — Mr. Mac Adoo dona parte de su fortuna. — ¿Qué habría sucedido si el deslizamiento del terreno hubiera sido vertical en vez de horizontal?

Trece han sido los muertos en Santa Bárbara

SANTA BARBARA, 30.—Se sabe que el número de muertos a causa del terremoto llega a trece. Los temblores continuaron anoche aterrorizando nuevamente a la población.— (U. P.).

En la madrugada de ayer se sintió un nuevo temblor

SANTA BARBARA, 30. — Un nuevo temblor sacudió a la ciudad a la 1.20 de la madrugada de hoy, hora del Pacífico. La violencia del movimiento fué igual, y tal vez mayor, que la del primer temblor de la mañana de ayer.

No ha habido nuevos muertos

SANTA BARBARA, 30.—No resultó ningún muerto a causa del temblor de hoy; pero las partidas de salvamento cavan los escombros en busca de posibles víctimas. Guardias armados patrullan las calles de la ciudad dañadas por los temblores.

Un temblor acompañado del ruido terrorífico de la caída de las ruinas interrumpió el servicio provisorio de alumbrado.

Sólo las precauciones adoptadas después del terremoto de ayer han impedido que los temblores de hoy hayan causado nuevas muertes.— (U. P.).

El éxodo de la población

SANTA BARBARA 30.—El éxodo de la población que se inició en la tarde de ayer se reanudó al alba. Los caminos se ven llenos de peatones y automóviles. Mientras temblaba, fueron extraídos del hospital sanos y salvos una madre con su hijo. Se cree que el hecho de que la población haya pasado la noche al aire libre ha impedido que el número de muertos haya aumentado con los temblores de la madrugada de hoy.—(U. P.).

Continúan los temblores

SANTA BARBARA, 30.— La ciudad fué sacudida por un nuevo temblor a las 4.42 de la mañana, hora del Pacífico.— (U. P.).

Una violenta sacudida

SANTA BARBARA, 30.— Las investigaciones practicadas hasta las 3 de la madrugada de hoy demuestran que el número de muertos en el terremoto llega a 13.

El temblor de esta mañana es quizá el más violento que ha sacudido la ciudad desde ayer. Produjo nuevamente el pánico entre la población e interrumpió el servicio provisorio de alumbrado. Empezó con un violento y súbito levantamiento de la tierra acompañado de un ruido terrorífico; en seguida durante tres minutos tembló ligeramente aunque en forma continua, mientras se derrumbaban las estructuras de ladrillo.— (U. P.).

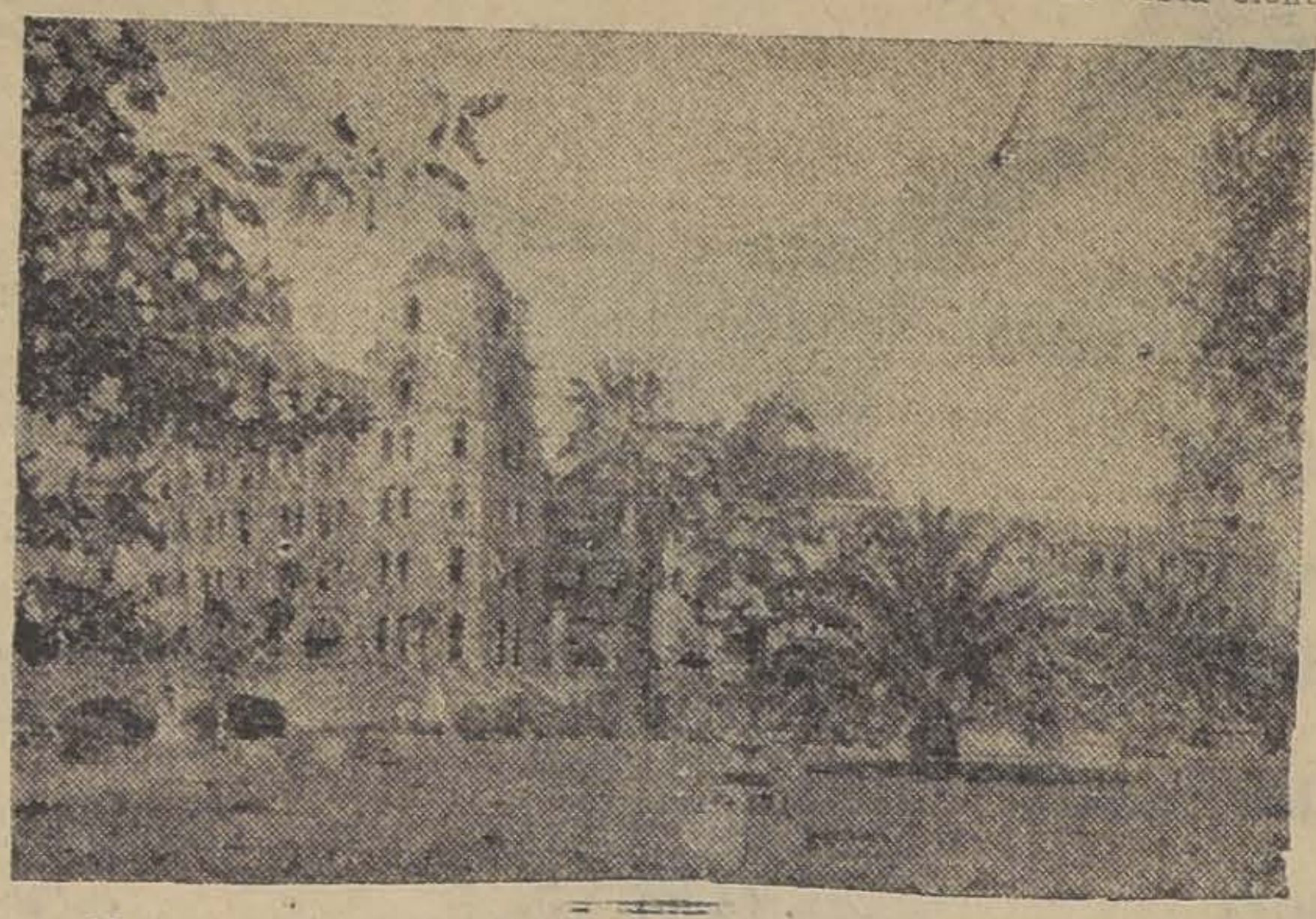

Hotel Arlington, el más lujoso de Santa Bárbara

Un tercer temblor

SANTA BARBARA, 30.— A las 9.55 se sintió un nuevo temblor, el tercero que se produce desde la media noche.— (U. P.).

La tercera noche al aire libre

BUTTE (Estado de Montana), 30.— Los residentes de Bozeman, estado de Montana, pasaron por tercera vez la noche al aire libre. A las 10.30 y a las 11.35 de anoche se sintieron leves temblores. — (U. P.).

Socorros para los damnificados

SANTA BARBARA 30.— El acorazado Arkansas ha traído socorros para los damnificados del terremoto, también doctores y 200 soldados para resguardar el orden. Desde Los Angeles se ha enviado como precaución cuanto equipo contra incendio había disponible. (U. P.)

La opinión del sismólogo Mr. L. L. Shaw

LONDRES, 30. — El célebre sismólogo Mr. L. L. Shaw ha hecho la siguiente declaración:

"Desde el punto de vista científico, el reciente terremoto americano no es de gran importancia, pues esos fenómenos se producen generalmente en América después de largos períodos de calma. En cambio, los temblores de Febrero, unidos a la actual serie de sacudidas permiten suponer que la amplia tensión que existía en todo el Continente está disminuyendo y que, posiblemente, ha terminado ya.

La comparación entre las anotaciones de grandes movimientos, registrados por los sismógrafos de estas regiones, con los pequeños daños causados por el fenómeno en la zona afectada, son un indicio de la gran profundidad a que se encuentra el foco de las oscilaciones".— (U. P.)

Algunos detalles de la catástrofe

SANTA BARBARA, 30. — El tercer temblor de esta semana hizo vacilar los edificios que aún quedan en pie. Algunas personas escaparon milagrosamente de esr muertas por las masas de ladrillos que caían. El trabajo de salvamento fué suspendido temporalmente.

Santa Bárbara

Santa Bárbara, situada entre Los Angeles y San Francisco de California, a 105 millas de la primera y 371 de la segunda, era célebre en el mundo entero por su admirable clima y hermosísimos paisajes.

Situada al pie de la cordillera de Santa Inés, frente a las aguas azules del canal que se forma entre la costa y las islas de Anacapa, Santa Cruz, Santa Rosa y San Miguel, no reconocía superior en el mundo entero, a juicio de los americanos, como lugar sano y agradable para pasar el año entero ni como estación veraniega.

con una población de más de 19,000 habitantes, dotada de hermosos edificios, engastados en lindos jardines, la ciudad era, en realidad, un inmenso parque en que se mezclaban armoniosamente todos los tonos de la gama verde.

Contaba con lujosos hoteles, siendo los más célebres los de Arlingotn, El Mirasol, El Encanto y The Samarkand, de estilo persa.

El viaje a orillas de costa es uno de los más agradables que pueden verse, pues, el tren, cuya línea pasa sobre la costa escarpada, domina las rompientes y a hermosa vista del canal.

La ciudad fué fundada en el año 1782, en que se estableció allí el Presidio, construyendo después, en 1786, los padres, la misión de Santa Bárbara, edificio situado a dos millas de la costa, la piedra maciza, que constituye un ejemplar perfecto del estilo misionero.

Ahora que un recio temblor ha sacudido la región, de los hermosos edificios que ostentaba sólo quedan ruinas, pero el clima agradable perdura y muy luego, sobre los escombros de los antiguos bungalows, surgirán otros más hermosos y modernos, que serán nuevamente centro de atracción para los turistas.— N. de R.

Un hombre se volvió loco cuando vió que su casa era arrastrada hacia el mar por la inundación producida por la ruptura de la represa de Sheffield. Fué encontrado vagando sin fin determinado por la línea del ferrocarril. Un enfermo de un hospital encaneció de terror.

Una compañía de cinematografía proporcionó linternas especiales para ayudar a la obra de las partidas de salvamento.

Maconia Villamox, de nacionalidad mexicana fué salvada viva de la montaña de escombros del edificio de San Marcos, veinte horas después del hundimiento del edificio. Se cree que se le salvará la vida. Las calles han sido despejadas de peatones y automovilistas. Miles de curiosos han sido detenidos en los límites de la ciudad. Se han instalado estaciones de la Cruz Roja dentro de los límites urbanos.

No hay noticias de que se hayan producido saqueos o desórdenes.

El radio de los temblores

NUEVA YORK, 30. — El padre Tondorf, sismólogo de Fordham, opina que probablemente está ocurriendo el más rápido y general movimiento de la corteza terrestre de los últimos tiempos, como lo indican los temblores que, empezando en Nueva Inglaterra el 7 de Febrero, han abarcado Alaska, el Norte de Canadá, Montana y California.

Los diarios de Nueva York publican fotografías de los estragos causados por el terremoto de California, que han llegado por telégrafo 18 horas después de ocurridos los temblores.

LOS PERJUICIOS CAUSADOS POR EL TERREMOTO

SANTA BARBARA, 30. — Los temblores han continuado intermitentemente en la mañana de hoy. La atmósfera es calurosa y sofocante.

La planta eléctrica de Santa Bárbara ha quedado enteramente destruída.

Hasta las 8 de la mañana se había constatado que el número de heridos graves subía a 23 y a 100 el de los heridos de menor gravedad. Los perjuicios materiales se avalúan en 25 millones de dólares. Han llegado agentes de las compañías de seguros para tasar las pérdidas.

La mayoría de los pozos de petróleo han sufrido perjuicios. Algunos estanques reventaron, inundando las calles de gasolina.

Se hacen proyectos para la reedificación en grande escala de la ciudad.

Los habitantes contemplan las ruinas desde las laderas de los cerros.

Mr. William Mc-Adoo, ex-candidato presidencial, ha manifestado que donará parte de su fortuna personal para la reconstrucción de la ciudad. Numerosos particulares han donado miles de dólares con este mismo objeto. El Ejército y la Armada, como igualmente la Cruz Roja, han ofrecido prestar todos los servicios que sean necesarios. — (U. P.)

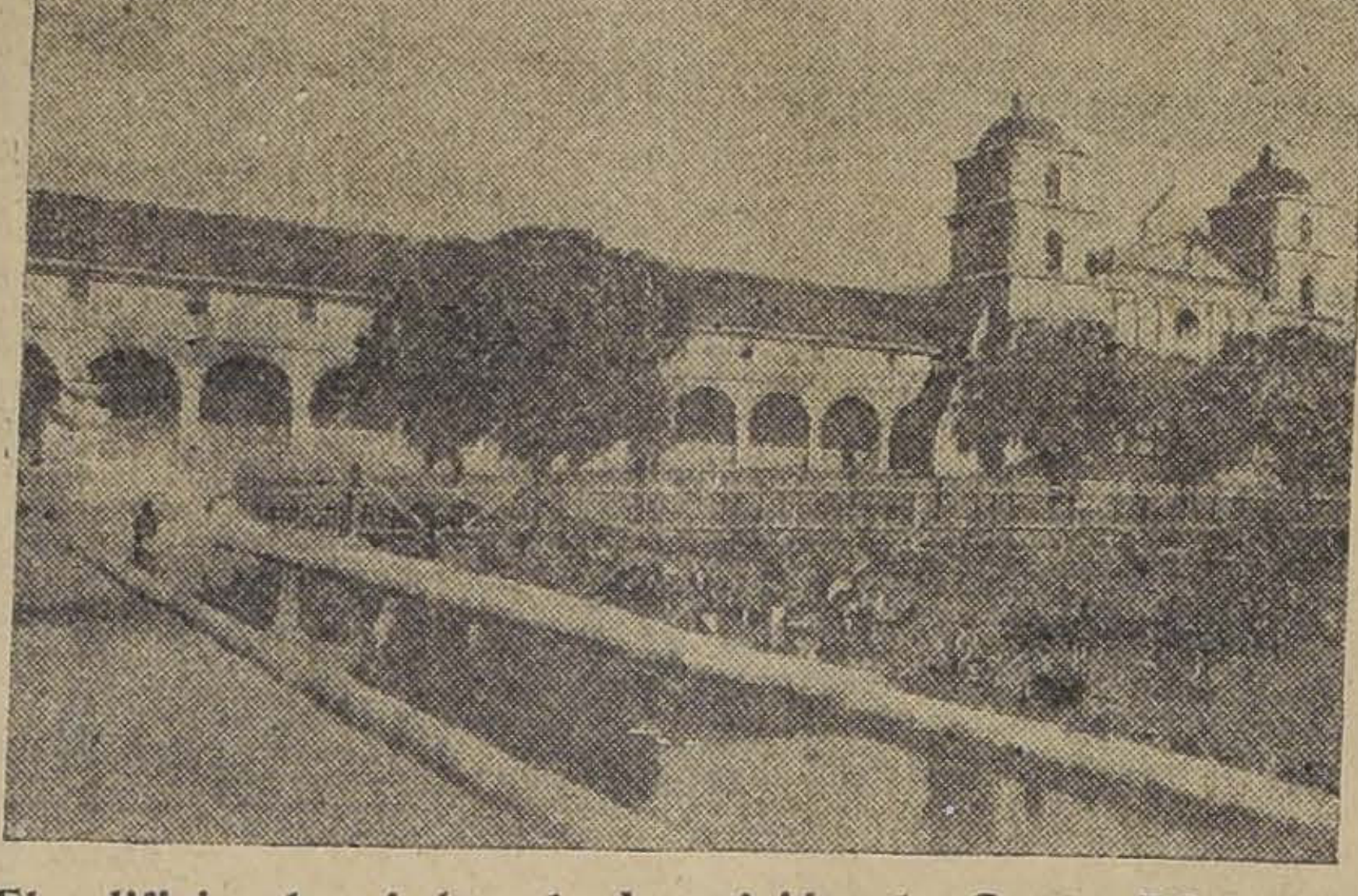

El edificio de piedra de la misión de Santa Bárbara, fundada en 1786

El Japón expresa su sentimiento por la catástrofe

WASHINGTON, 30.—El embajador japonés Mathadaira, visitó al Departamento de Estado y expresó su pesar por la catástrofe, a la vez que manifestó su simpatía por los damnificados y víctimas, a nombre del Japón.—(U. P.)

Se reconstruirá en forma más sólida

SANTA BARBARA, 30.— Las firmas aseguradoras estiman que el total de pérdidas debidas al terremoto, suben a treinta millones de dólares. Estimando los dueños de propiedades que se les concederá un empréstito para reconstruir sus casas, se reunieron para prometer solemnemente de que edificarán en forma más sólida.

Los temblores que se sintieron el Martes, fueron suaves.

Las patrullas de soldados y marineros que recorren la ciudad, mantienen un orden admirable. La ciudad parece un campamento militar. La remoción de escombros se comenzaría en gran escala desde el Miércoles.

La policía y los soldados usan de precauciones para impedir que ladrones recojan especies valiosas que se hallan sepultadas entre las ruinas. Los sacerdotes negaron los rumores de que se haya saqueado las ruinas de la Iglesia católica.— (U. P.)

NO HA HABIDO SAQUEOS

SANTA BARBARA, 30.—A pe de haberse reanudado los tembl ligeros después de medio día, no habido mayores daños.

Las noticias publicadas acerca saqueos han sido terminantem desmentidas por la policía, la q ha declarado que, a pesar de q quedaron millones y tesoros esc didos entre los restos de edific carbonizados, no se ha registra un solo caso de saqueo, declaran "tenemos joyas y otras valios especies cuyo valor llega a algun miles, y que nos han sido traíd por los habitantes que las han e contrado." Se calcula que los v lores todavía no recuperados de e tre los escombros llegan a dos m llones de dólares.—(U. P.)

¿Qué habría sucedid en el caso de un deslizamiento vertical del terreno?

WASHINGTON, 30.— Los hom bres de ciencia dicen que San Bárbara podría haberse visto az tada por un raz de marea si la ti rra se hubiera deslizado vertica mente en vez de hacerlo en dire ción horizontal.

Mr. E. Lester Jones, del servic de investigaciones geodésica de costa, que ha sido encargado estudio del fenómeno, ha declara que solamente mediante una inte gente preparación de los habita tes de California para el futu constituirse el único medio de red cir los daños a que estarán expue tos, tanto personales como econ micos.

Agregó que era posible la predi ción de los temblores y que h bía "razones para creer que alg nos fenómenos, inclusos los tembl res del Japón, habían sido previ tos por los sismólogos."—(U. P.)

EL GENERAL MORROW LLEGO A WASHINGTON

Tendrá a su cargo la Presidencia de la Comisió Delimitadora de Tacna y Arica

WASHINGTON, 30.— Llegó el General Jay F. Morrow, miembro americano de la comisión delimitadora de Tacna y Arica, quien ha estado sumamente ocupado organizando el personal que ha de acompañarlo a Arica. No quiso informar respecto a ese personal, diciendo que su organización dependía del nombramiento del miembro que designara el Perú. Sin embargo, espera tomar una docena de ayudantes.

El General Morrow proyecta acompañar al General Pershing embarcándose a bordo del crucero "Rochester", continuando direct mente a Arica, vía canal de Pan má.

Aquí se da una importancia co siderable al trabajo que desarroll rá la comisión delimitadora, en vi ta del efecto que tendrá sobre plebiscito la selección de los ciud danos con derecho a voto, segú las condiciones del fallo, debiend fijar los límites Norte y Sur de l provincias dentro de los cuales tomarán en cuenta los votantes pl biscitarios.—(U. P.)

Las potencias contestarán en breve las peticiones chinas

En Shanghai se lleva a cabo una manifestación a la memoria de los caídos en los últimos desórdenes. — Se denuncia que el General Hsu compra armamentos en Alemania. — El Ministro belga presentó sus credenciales al Gobierno de Pekín.

La próxima respuesta de las potencias a las peticiones chinas

LONDRES, 30.— De fuente segura se sabe que Gran Bretaña ha consultado a otras potencias sobre el tenor de la respuesta que dará a los 13 puntos de la nota del Gobierno de Pekín, en que pide la abrogación de la extra-territorialidad y se formulan otras exigencias.

Se tiene entendido que el Gobierno de Washington ha indicado que la respuesta debe estipular claramente que las potencias aprecian debidamente el deseo de China de tener menos restricciones a su soberanía; pero es necesario que el Gobierno de Pekín demuestre su capacidad para asumir la responsabilidad de cualquier aumento de jurisdicción china sobre los extranjeros. Entretanto las potencias considerarán el deseo de China en una conferencia que se celebrará en breve.

Se dice que el punto de vista del Gobierno de Tokío es el mismo que el de Washington. — (U. P.)

Manifestación en memoria de los caídos

SHANGAI 30. — 200,000 personas, entre estudiantes y miembros de diversas corporaciones, efectuaron una manifestación en memoria de los caídos en los movimientos iniciados hace un mes. Los manifestantes manifestaron el propósito de luchar hasta el último extremo.

El general Hsu compraría municiones a Alemania

BERLIN, 30. — China ha enviado una nota de protesta a Alemania por el arresto de 13 estudiantes chinos que asistían a una reunión comunista. La nota pone de relieve el buen tratamiento que reciben los alemanes residentes en China.

Entretanto, los estudiantes reunidos en la Legación china, acusan al general Hsu, que se encuentra actualmente en Alemania, de estar comprando municiones y negociando un empréstito en este país para combatir a los revolucionarios chinos. Piden que el general Hsu salga del país.

El Ministerio ha publicado una declaración en que dice que el general Hsu se encuentra estudiando la situación de Alemania, únicamente. —(U. P.)

Una carta atribuída a los comerciantes alemanes de Cantón

HONG KONG, 30. — Los alemanes de esta ciudad se manifiestan disgustados por la publicación de una carta dirigida por intermedio de un diario al Gobierno de Cantón, atribuída a los comerciantes alemanes de esta última ciudad y en qué éstos manifestaban su simpatía a China con motivo del tiroteo de Shameen. El cónsul alemán cree que la carta es falsa y ha cablegrafiado al cónsul en Cantón pidiéndole investigue lo que haya al respecto. —(U. P.)

El Ministro belga presenta sus credenciales

PEKIN, 30.— Con motivo de que el Ministro belga señor De Warzee se dirigía en carruaje a presentar sus credenciales al general Tuan Chi Jui, las calles fueron despejadas y custodiadas por fuertes destacamentos de soldados. Circulan rumores de que el Ministro y el general tratarán de solucionar el conflicto chino belga y estudiarán la forma de pagar las indemnizaciones. (U. P.)

INFORMACIONES COMERCIALES, POR CABLE

El estaño

NUEVA YORK 30.—El estaño se cotizó hoy a razón de 57 1|8 dólares las 100 libras para pago al contado. —(U. P.)

El cobre

NUEVA YORK 30.—El cobre se cotizó hoy a razón de 13.75 dólares las 100 libras, para pago al contado.—(U. P.)

Los cambios

NUEVA YORK 30.—Se han fijado hoy los siguientes cambios:

Gran Bretaña, 4.85 7|8 dólares por libra esterlina.

Francia, 4.50 3|4 centavos oro por franco.

Bélgica, 4.47 1|2 centavos oro por franco.

Alemania, 19.42. 1|2 centavos oro por marco.

Suiza, 23.81 centavos oro por franco.

España, 14.52 centavos oro por peseta.

Argentina, 40.35 centavos oro por nacional.

Chile, 11.55 centavos oro por peso.

Japón, 40.70 centavos oro por yen.—(U. P.)

El precio del trigo

CHICAGO 30.—El trigo se cotizó hoy en la siguiente forma:

Para entrega en Agosto, 146 3|4 centavos oro por bushel.

Para entrega en Octubre, 144 3|4 centavos oro por bushel.

Para entrega en Diciembre, 146 1|4 centavos oro por bushel.—(U. P.)

El precio del maíz

CHICAGO 30.—El maíz se cotizó hoy en la siguiente forma:

Para entrega en Agosto, 101 centavos oro por bushel.

Para entrega en Octubre, 103 centavos oro por bushel.

Para entrega en Diciembre, 88 1|4 centavos oro por bushel.—(U. P.)

El precio de la avena

CHICAGO 30.—La avena se cotizó hoy en la siguiente forma:

Para entrega en Agosto, 43 3|8 centavos oro por bushel.

Para entrega en Octubre, 45 3|8 centavos oro por bushel.

Para entrega en Diciembre, 47 3|4 centavos oro por bushel.—(U. P.)

BELGICA

Francia propuso la evacuación inmediata del Ruhr

BRUSELAS 30. — Hablando en la Cámara, el Ministro de Relaciones M. Vandervelde, anunció que Francia propuso a Bélgica la evacuación inmediata del Ruhr, como una manifestación de pacifismo hacia Alemania. La evacuación de Colonia depende de que Alemania demuestre intenciones de dar cumplimiento a las exigencias que se le han hecho de desarme. — (U. P.)

Quien no necesita un termómetro

Si no es hoy puede ser mañana y al precio que se lo ofrecemos es la mayor ganga que usted pueda imaginarse.

$1.80

UN PESO OCHENTA

CADA TERMOMETRO CLINICO DE LA ACREDITADA MARCA INGLESA

Perken'son y Co. Ltd., London

Garantidos legítimos de esta procedencia.

Por cantidades mayores de 6 descuento especial.

MORRISON Y Co., SANTIAGO

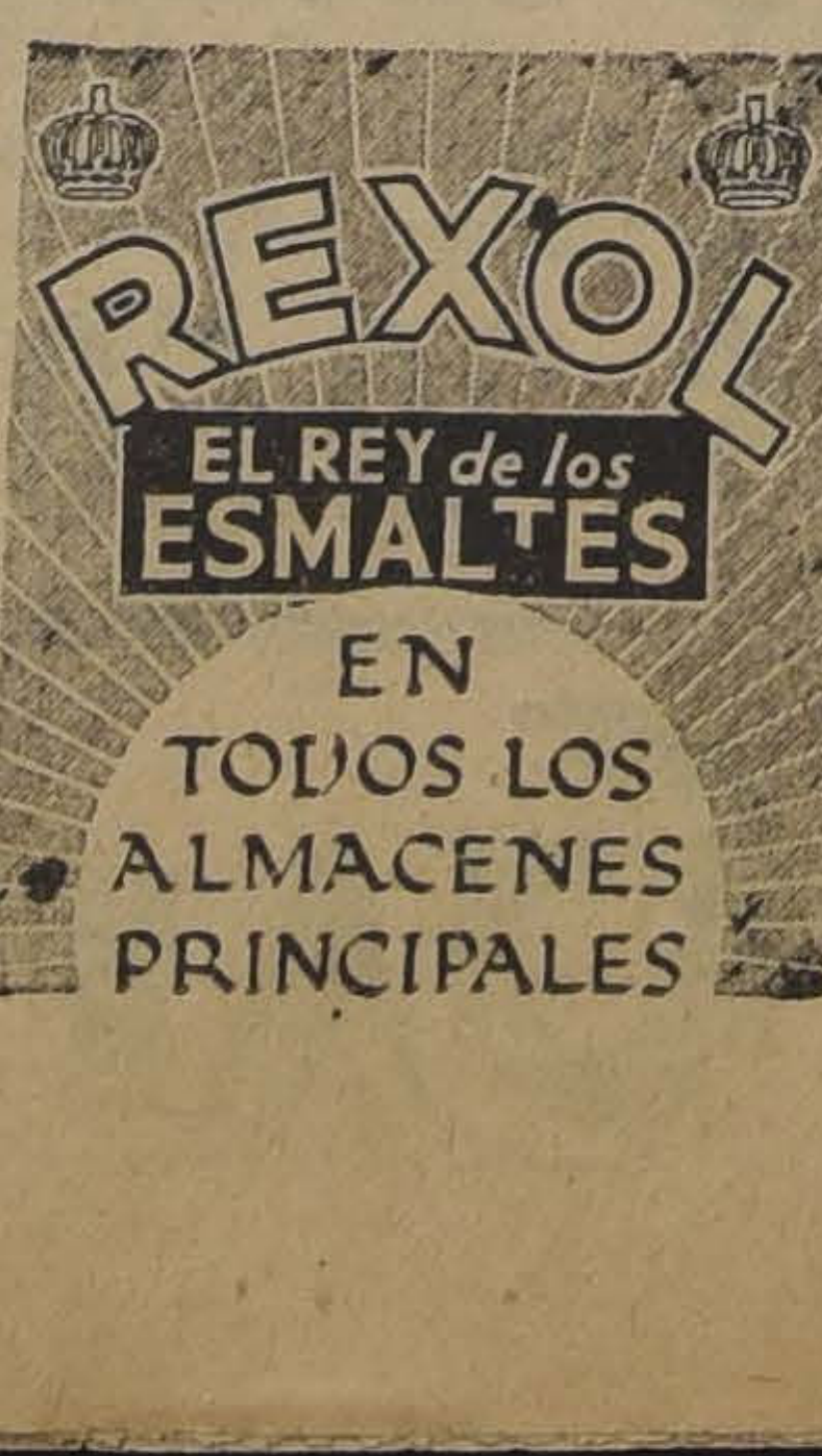

REXOL

EL REY de los ESMALTES

EN TODOS LOS ALMACENES PRINCIPALES

Los riteños avanzan en la zona francesa

El General de Chambrun declara que la cooperación franco - española debe ser una acción simultánea de sus Ejércitos. — Primo de Rivera asegura que en Agosto habrá terminado el asunto de Marruecos. — El problema de Marruecos se transforma en cuestión europea.

En Agosto estarán terminados los asuntos de Marruecos

CADIZ, 30.—El marqués de Estella ha ofrecido al alcalde una visita a la ciudad para mediados de Agosto. Cree que en esa fecha estarán terminados los asuntos de Marruecos.

El marqués de Estella asistirá al homenaje que se rendirá en Octubre a la duquesa Victoria y recorrerá todo el litoral de España, acompañando al Rey. —(U. P.)

Ataque rifeño a los puestos de Uazan

MADRID, 30. — Informaciones llegadas de Larache anuncian que en el sector Oeste de la zona francesa los rifeños atacaron repentinamente los puestos de defensa de Uazan, llegando hasta el cementerio hebreo.

Los franceses rechazaron a los atacantes, haciendo estallar numerosas minas. Los moros sufrieron grandes bajas y dejaron en poder de los franceses 30 prisioneros.— (U. P.)

La colaboración franco-española debe ser una acción conjunta de sus ejércitos

DECLARACIONES DEL GENERAL DE CHAMBRUN

MADRID, 30. — El general De Chambrun, hablando a los periodistas sobre la colaboración franco-española, se manifestó pesimista acerca de la eficacia del bloqueo marítimo. Estima que la única solución del problema es una acción conjunta y simultánea de los ejércitos de España y Francia destinada a cerrar las fronteras. Agregó que esta operación sería muy costosa, al menos para España.

Francia puede disponer en cualquier momento de 100,000 soldados del Senegal y de las colonias.

España tendría que completar su reducido ejército colonial con soldados de la península. Esto hace variar el aspecto del problema para una y otra potencia. Dice que el avance simultáneo por tierra sería el principal elemento de una colaboración eficaz.

Las operaciones del ejército francés dependen del resultado que tenga la conferencia de Madrid.

El mariscal Lyautey se ha negado a hacer declaraciones; pero opina que la conferencia de Madrid marcará el camino que se deba seguir ante la actitud de los rebeldes.

Manifestó que lo había visitado el ayudante del general Primo de Rivera, que al enviárselo había iniciado el intercambio de oficiales de los cuarteles generales español y francés, lo que constituye el primer paso hacia la colaboración de ambos ejércitos.

Las últimas noticias que llegan de Marruecos anuncian que han quedado interrumpidas las comunicaciones entre Tiza y Ain Aicha, región en que es muy fuerte la acción de los rifeños.—(U. P.)

Los moros avanzan en la zona francesa

MADRID, 30.— Noticias de la zona francesa informan que los rifeños, efectuando un ataque a fondo, llegaron hasta Ain Maatuf, después de duros combates.

Los rebeldes atacaron Ain Maatuf dirigiéndose sobre Arba Tizza lo que constituye una amenaza para las comunicaciones entre Fez y Taza. El alto comando francés está dispuesto a suspender el tráfico entre estas dos ciudades en caso de que la situación se agrave. (U. P.)

La situación en Africa es normal y satisfactoria

MADRID, 30. — El general Primo de Rivera ha manifestado que informó al Rey sobre los acontecimientos de Africa, cuya situación es normal y satisfactoria, agregando que la clave está en Madrid.

En la Conferencia Hispano-francesa todo marcha bien, aunque con alguna lentitud, debido al mucho trabajo.

En España la situación es buenísima, debido a las buenas cosechas sobre todo el trigo y garbanzos.

Se propone permanecer en Madrid unos diez días, aunque no quiere retrasarse mucho por tener que plantear en Africa las decisiones de la Conferencia.

Se entrevistará con Malvy; y a este propósito se refirió a Francia, elogiando su gran sinceridad y cordialidad.

Añadió que los somatenes, que se arraigan como en Cataluña, demuestran su gran espíritu de ciudadanía.

El general Jordana le presentó los delegados franceses, los que hiciéronle, según declaró, una visita de pura cortesía.—(United).

(ESPECIAL PARA "LA NACION")

El problema de Marruecos europeo

MADRID, 30. — La mayoría d la prensa insiste en que el proble ma de Marruecos es un problem europeo.

Europa no debe permanecer indi ferente a las perturbaciones de lo rifeños, porque se trata de un esta do sintomático espiritual de todo e mundo islámico.

La solidaridad, si no europea, po lo menos las potencias interesada en el Mediterráneo, sería un facto decisivo para desalentar a los ri feños. Y esta solidaridad no tendrí mayor trascendencia que dar mar gen a las facilidades para que Es paña y Francia puedan desarrolla con plena eficacia, los protocolo sobre vigilancia marítima y terres tre. — (United).

"Senegaleses, no"

MADRID, 30.— Contra la impa ciencia de los diarios franceses pa ra llegar a un acuerdo sobre un colaboración militar activa, la op nión española se manifiesta rece losa, a pesar de las exteriorizacio nes de afecto de Francia.

Dicen que, además de unirlos l campaña de Marruecos, no se pu de olvidar que durante diecisé años el ejército español luchó he roico, trágicamente y sin auxilio

Pocos españoles favorecen la co laboración militar activa. Deséas intensificar la amistad hacia Fra cia para proceder con obsluto cuer do en Africa, anhelando que se ale jen para siempre las campañas co loniales injuriosas para España; pe ro en medio de este ambiente, l amistad se concreta para el crite rio general en esta frase significa tiva: "Senegaleses, no".—(U. P.)

A los Automovilistas y aficionados a la Radio

Ofrecemos cargar sus baterías por el nuevo procedimiento "Boisier" con electrolito solidificado

Son innumerables las ventajas del nuevo procedimiento "Boisier". La duración de la batería aumenta al doble. Se evita la necesidad de poner periódicamente agua destilada a la batería. Las roturas de los vasos son casi nulas, y en caso de suceder no impide que la batería siga funcionando correctamente. Las baterías cargadas con electrolito solidificado, conservan su carga durante varios meses aunque estén en descanso, lo que es una ventaja inapreciable en las baterías para Radio.

A los automovilistas y aficionados de Radio en provincias donde la carga de baterías se hace con dificultad, el nuevo procedimiento "Boisier" les prestará inmejorables servicios.

Besa y Cía. Ltda.

DELICIAS N.o 950

INFORMACIONES CABLEGRAFICAS DEL EXTERIOR

DE NUESTROS CORRESPONSALES ESPECIALES VIA EASTERN Y ALL AMERICA CABLES INC. Y DE "THE UNITED PRESS". LOS ORIGINALES DE TODOS LOS CABLEGRAMAS QUE SE INSERTAN EN ESTA SECCION ESTAN A DISPOSICION DEL PUBLICO EN ESTA IMPRENTA.

GRAN BRETAÑA

Desde hoy rige el aumento de las tarifas de internación

LONDRES 30. — Los barcos y aeroplanos han estado viajando hoy vertiginosamente a través del Canal de la Mancha, a fin de evitar el aumento del 33 1|3 o|o en los derechos de internación que rige desde mañana para los siguientes artículos: automóviles, instrumentos musicales, relojes de pared y bolsillo, películas cinematográficas, encajes de seda, que han sido traídos apresuradamente durante esta última semana por medio de aeroplanos. Esta mañana llegaron tres de Suiza, trayendo relojes.

El "Mauretania", que desembarcará artículos de seda, llegará tarde porque ya se habrá cerrado el plazo para la recepción. — (U. P.)

Hundimiento de un vapor de carga

GIBRALTAR, 30.—El vapor español "Bartolo", de 500 toneladas, que llevaba a Inglaterra un cargamento de minerales, chocó con un barco desconocido, hundiéndose en el estrecho de Gibraltar. La tripulación fué salvada por el vapor inglés "Akera". El choque se produjo a causa de la niebla.—(U. P.)

Italia se preocupa del pago de las deudas a Gran Bretaña

LONDRES, 30.— Interrogado Mr. Churchill respondió que Italia había comunicado oficialmente al Gobierno británico sus propósitos de iniciar negociaciones definitivas para el arreglo de su deuda a Gran Bretaña (U. P.)

RUSIA

Servicio aéreo entre Amsterdam y Yokohama

MOSCU, 30. — El Consejo Supremo Económico aprobó el plan del explorador Nansen para establecer un servicio aéreo entre Amsterdam y Yokohama, vía Leningrado-Arcángel, el promontorio más septentrional de la región siberiana de Alaska. El viaje se hará en 7 días y medio.—(U. P.)

Accidente en el Ferrocarril Transiberiano

MOSCOU, 30.—Debido a un accidente ocurrido al ferrocarril transiberiano, cerca de Nivonikolaevsu, resultaron 7 muertos y 30 heridos. La comisión que practica investigaciones sobre las causas del accidente dice que la catástrofe fué provocada intencionalmente, pues los rieles habían sido levantados antes del paso del tren. Se trata del segundo accidente grave ocurrido al ferrocarril transiberiano en el plazo de un mes.(U. P.)

JAPON

Fracasó el primer día de "Humillación"

TOKIO 30. — El primer día de "Humillación", manifestaciones en las cuales debía hablarse respecto a la exclusión de los japoneses de Estados Unidos, fué un fracaso. Hubo silbatinas. Los oradores apenas fueron escuchados por un público que no alcanzaba a mil personas, y abogaron porque se protestara pacíficamente contra la exclusión.

Se tienen proyectados dos meeting para el Miércoles. — (U. P.)

ALEMANIA

La limitación de las fuerzas aéreas

BERLIN, 30.—El Consejo de Embajadores envió una nota a Alemania, referente a la limitación de fuerzas aéreas que exigen que todo aeroplano civil alemán que exceda a la potencia establecida en el Tratado de Versailles, debe ser destruído, lo cual significa que muchos aparatos que la Entente pasó por alto, se examinarán nuevamente, destruyéndoseles cuando los motores sean poderosos.

Además Alemania debe entregar regularmente al Consejo una lista de todas las fábricas de aeroplanos, sus pilotos, aprendices, y los diseños de los nuevos tipo de motor detinados a los aeroplanos. — (U. P.)

GRECIA

SE OTORGA UN VOTO DE CONFIANZA AL GENERAL PANGALOS

ATENAS 30. — La Asamblea Nacional otorgó un voto de confianza al general Pangalos.

El general Pangalos estima que la Cámara aprobará el voto de confianza

ATENAS, 30. — El general Pangalos ha declarado que estima que 150 diputados, de los 250 que componen la Cámara, aprobarán el voto de confianza que solicitará esta tarde.—(U. P.)

MEXICO

La pena de muerte para los desertores

CIUDAD DE MEXICO, 30.— El "Diario Oficial" ha publicado una orden del Ejército, que prohibe mayores reclutamientos por los comandantes de cuerpos. Se estima que actualmente el Ejército alcanza a 50 mil hombres.

Los comandantes leyeron directamente **a los soldados** las disposiciones que establecen la pena de muerte en caso de deserción durante la campaña, lo que constituye una innovación en México.—(U. P.)

Gran Bretaña y el Pacto de Seguridad

por DAVID LLOYD GEORGE

La reciente nota francesa a Alemania es oscura. — Gran Bretaña no quedaría en buena situación, pues se le pide que asuma nuevas obligaciones. — Cuáles serán las posibles causas de guerra en el futuro. — ¿Qué se ofrece a Gran Bretaña en el Pacto?

LONDRES, 29.— Europa está intrigada y preocupada por las negociaciones relativas al pacto de seguridad, y más preocupada e intrigada todavía desde la publicación de la correspondencia habida.

Italia no quiere tener nada que hacer con él. Mussolini no comprometerá a su buque en la niebla en medio de los témpanos. Alemania está dividida, los socialistas, el centro y los demócratas son favorables al pacto. Los conservadores le son completamente hostiles. La Gran Bretaña está perturbada y desconcertada. Los conservadores y liberales están vacilantes e inciertos, los socialistas se oponen definidamente. Los socialistas alemanes y franceses sienten inclinación hacia el pacto, porque opinan que llevará a la paz internacional. Los socialistas británicos se oponen, porque opinan que lleva directamente a la guerra.

¡Qué documento! Su principal rasgo es la oscuridad. Todos los puntos importantes quedan en la mayor duda. Los documentos de Estado tienden a ser pesados y complicados, y exigen una mente alerta y paciente para comprenderlos e interpretarlos.

La nota que acaba de ser dirigida por el gobierno francés en contestación a las propuestas alemanes del mes de Febrero pasado, en favor de un pacto europeo sofistica más aun que lo acostumbrado. Sólo en parte queda explicada por la extensa correspondencia y notas que a ella condujeron. Con términos indefinidos y frases vagas, es susceptible casi de cualquiera interpretación. En su conjunto es enteramente una hazaña "briandesca". La cabeza del astuto político francés aparece en cada línea. Podría el pacto no salvar a Europa de una guerra futura, pero permitirá que el gobierno francés atraviese la futura crisis.

Los franceses se inclinan a comparar a los políticos con seres del mundo animal. Clemenceaux era el "tigre"; de M. Briand siempre se ha dicho que era el "gato", sinuoso y flexible, que se vale de la indolencia y del sueño para ocultar la vigilancia, criatura ágil y falaz, pero que, todo bien considerado, conviene tener en casa. En este documento de ronquidos de satisfacción hablando de pacifismo con los socialistas, remeda rugidos al hablar de nacionalismo con el "Temps". Así quedan unos y otros igualmente complacidos. Se refiere a lo primero en sus frecuentes frases acerca del arbitraje, y a lo último en su constante insistencia en los derechos creados por el tratado. ¿Cuándo expresa su verdadero pensamiento? Ni en uno ni en otro caso. Sólo se propone apartar las dificultades parlamentarias, y si sobreviene la derrota será por causa del fracaso de Caillaux y no de Briand.

Esto podrá ser muy satisfactorio para el gabinete Painlevé, Briand, Caillaux; pero, ¿para la Gran Bretaña? En sustancia y efecto parece que quienquiera que sea el que emprenda la guerra en el futuro, se exigirá de la Gran Bretaña que tome su puesto en el campo de batalla. Hace causa común con casi todos los grandes países de Europa, y cualquiera que sea el lado que tenga que escoger, queda el hecho que deberá combatir para arreglar cuentas viejas. Se pide a la Gran Bretaña que asuma nuevas obligaciones de guerra, es decir, para gastar y prestar dinero. La Gran Bretaña está gimiendo todavía bajo el peso de lo que gastó y prestó en la pasada guerra. Sus créditos no han sido cobrados todavía ni parece que siquiera sean recordados por sus deudores. Sin embargo, se le presenta una nueva propuesta para que comprometa su poder y sus recursos en cualquiera lucha que sobrevenga en el continente. No admira que el astuto fascista que gobierna en Italia no apruebe tan confuso contrato.

Puede argüirse que a la paz y no a la guerra se refiere este documento. Debemos ir con tiento, no sea que al preparar la paz andemos buscando nuevas guerras. El origen de la gran guerra debería haber enseñado a Europa que las causas de un conflicto no pueden suprimirse ni anticiparse por un documento de Estado; que surgen instantáneamente de la nada, asomando en el horizonte como una nube no mayor que la palma de la mano; que de hecho son a menudo tan oscuros como la contestación que acaba de ser enviada a Alemania.

Dos acontecimientos que podrán determinar guerras futuras estarán probablemente completamente fuera del alcance de cualquier documento que pueda conocerse ahora, cuando los países de la Europa central están todavía agitados e inflamados ¿Quién puede decir dónde surgirán las dificultades? Pero algo puede ser considerado como cierto, a la luz de la experiencia pasada, y es que partirá, ciertamente, de algún rincón imprevisto. Rusia es, actualmente, un factor imposible de reducir a cálculo y todo puede ocurrir allí. Austria está rodeada por barreras aduaneras, y podrá resultarle imposible vivir pequeña e independiente sin formar parte de un gran Estado. La unión con Alemania es, para ella, cuestión no de afinidad de raza, sino de necesidad económica, y no solamente desagradaría a sus vecinas, sino que sería tenida por ellas y por Francia como un acto de hostilidad. Es imposible trazar un plan de las eventualidades antes de saber en qué terreno es probable que se produzca la discordia. Las guerras no se producen con naciones cuidadosamente regimentadas unas contra otras, con veinte, treinta o cincuenta años de anticipación.

M. Poincaré, el más "dienard" y más intransigente de los políticos franceses se opuso al pacto cuando le fué ofrecido en 1922. Este hombre de Estado de masilla seca que podrá resquebrajarse o deshacerse en polvo, pero que nunca cede ni puede jamás adaptarse a cualquier hueco, excepto a aquel en que la Providencia lo situó por primera vez y en el cual se ha endurecido, rechazó la propuesta por no presentar interés capital para Francia. ¿Por qué se atribuye, pues, tal importancia a la actual proposición que en lo que se refiere a Francia, sólo le da garantías semejantes? La respuesta reside en el arreglo propuesto con respecto a Polonia. Francia se ha comprometido a tal punto en la Europa Central que llega a hacer propia la frontera de Polonia.

La avispa oculta en este tarro de ungüento, destinado a curar las heridas de Europa, consiste en la reserva mediante la cual Francia podría marchar a través de la Rhenania para ayudar a Polonia. Ya desde 1921, el embajador francés explicaba a lord Curzon, que entonces era secretario de Relaciones, que el propósito de Francia era garantirse contra cualquier ataque directo o indirecto, refiriéndose a las situaciones que podían surgir si Alemania atacaba a Polonia. "Semejante situación, dijo, casi equivaldría, por supuesto, en el espíritu de los franceses, a un ataque directo de su país". No cabe duda de que eso es lo que todavía hay en el espíritu de los franceses hoy día, y de hecho, de acuerdo con las nuevas propuestas, la Gran Bretaña asentiría virtualmente a ello. Esto naturalmente es una causa de satisfacción para Francia y la prensa francesa en estos momentos.

Si planteamos la cuestión sobre la base del egoísmo—y después de todo la Gran Bretaña tiene el derecho y el deber de mirar por sus propios intereses—¿dónde está el equivalente que se nos ofrece, en lo que nos concierne? Prometemos nuestro apoyo a varios países europeos ¿qué harán por nosotros, en cambio? ¿Estaráa salvaguardada la seguridad de Gran Bretaña? ¿O la de su imperio? Esto podrá haberse entendido implícitamente; pero ¿no se ha creído que valiese la pena incluír en el documento una referencia específica a este lado de la cuestión?

Existe el peligro de que se cuente demasiado con las tendencias quijotescas de este país. Se consideran como un hecho ahora que se nos pide que comprometamos de antemano nuestros recursos; pero se desconfía de ellas si diéramos a entender que debería dejarse que decidiésemos en el porvenir cuál de las causas exigía el apoyo de la Gran Bretaña. Después de todo, el acontecimiento que determinó finalmente el resultado de la gran guerra fué la intervención de los Estados Unidos, decisión quijotesca que no se debía a la influencia de ninguna garantía u obligación de tratado. ¿Y qué ocurre hoy con los Estados Unidos? Hay en la nota una referencia conmovedora a los Estados Unidos que, "no hay necesidad de decir", Francia se sentiría "muy feliz de ver participar en esta tarea en favor de la paz y de la seguridad generales".

¿Qué pensarán los Estados Unidos de esta invitación que así se les dirige? Ellos, que consideraron que la Liga de las Naciones implicaba una responsabilidad demasiado grande ¿cómo considerarán esta propuesta de una Liga de Naciones armadas?.—LLOYD GEORGE.

Las juntas militares españolas han sufrido una enorme decepción con el Directorio

ASI LO DECLARA EN UN BANQUETE EL GENERAL CASADEMUNDT, AGREGANDO QUE "ESAS JUNTAS DERRIBARAN A QUIENES NO SUPIERON DAR SATISFACCION A SUS ESPERANZAS". — LAS TEORIAS JURIDICAS DEL GENERAL PRIMO DE RIVERA. — LAS ENTREVISTAS DE ECHAVARRIETA CON ABD-EL-KRIM.

MADRID, 30.— Las siguientes son las impresiones que se desprenden del estudio de lo últimos acontecimientos en España.

Sería agraviar a la verdad no reconocer la agilidad de entendimiento que el general Primo de Rivera expone en las mayores audacias y con admirable naturalidad.

Así, desde el escaño senatorial pronunció en las penúltimas Cortes un discurso que causó profunda impresión. En su patriótico afán de procurar solución a la inacabable pesadilla española, llegaba hasta preconizar el abandono de Marruecos.

Ese problema constituía para el marqués de Estella, una verdadera obsesión. Por eso, cuando don Santiago Alba, algunos meses antes de que sobreviniera la sedición militar, escribió desde el Ministerio de Estado aquella inolvidable página de la liberación de los prisioneros, el marqués de Estella le dirigió una sentida carta, felicitándole, como le había felicitado expresivamente en otras ocasiones por su brillante actuación política.

La agilidad de entendimiento del actual presidente, ya entonces comprobada, le ha inspirado desde que se apoderó de la dictadura declaraciones muy gallardas. Así la afirmación que hiciera de que "la Constitución se hallaba suspendida constitucionalmente" sorpdendió no poco a los tratadistas de derecho político.

Cuando el maestro, doctor Mario Sáenz, honra de la Universidad Argentina habló en la cátedra de la Universidad española, se complació especialmente en buscar un poco de luz en las originales teorías jurídicas del general Primo de Rivera. Suspendida "constitucionalmente" la Constitución española, se mantiene con singular energía la suspensión del artículo 13 relativo a la libre emisión del pensamiento.

El marqués de Estella ha afirmado que se continuará ejerciendo, con toda severidad, la censura previa en servicio de la prensa española, que considera ha alcanzado un extraordinario nivel, merced a la obra de su tutelar dictadura. Quiere decir que España seguiría forzosamente silenciosa, durante el período de diez o doce años que el Directorio ha declarado se propone gobernar.

Entre las notas interesantes que registra la actualidad política española, predomina con singular relieve, por la enorme trascendencia que pudiera tener, la entrevista verificada por el banquero bilbaino, señor Echevarrieta con el jefe rifecho Abd el-Krim, conocida todavía en España de muy pocas personas por cuanto ningún diario ha podido siquiera aludir a la entrevista.

En general, se les ha permitido publicar que el señor Echevarrieta fué a Tetuán pero sin añadir un solo detalle y, especialmente, callando lo que se relaciona con el viaje de dicho banquero a Albucemas.

Abd-el-Krim recibió al señor Echevarrieta con toda cortesía, sin las precauciones de fuerza armada que adoptaron los rebeldes en otras ocasiones.

A su regreso, el señor Echevarrieta informó minuciosamente a Primo de Rivera y al marqués de Magas del resultado de su entrevista y, posteriormente Magaz, llamándole con urgencia, le dió instrucciones para que visitara nuevamente al jefe de los rifeños, quien se orienta en una actitud de paz hacia España, pero no con Francia.

Respecto del rescate de los prisioneros, Abd-el-Krim ofreció a Echevarrieta grandes facilidades para libertarlos.

La actitud del jefe rifeño, de hostilidad hacia Francia, constituye una seria dificultad para la solución pacífica de la zona española ya que España está resuelta a proceder en absoluto acuerdo con Francia en las cuestiones africanas. Esta situación, de positivo interés político ha dado motivo al regreso del general Primo de Rivera, que se propone permanecer en Madrid, unos cuantos días. Los problemas pendientes, tales como el proyecto de desembarco en Alhucemas, sobre el cual no ha recaído un acuerdo definitivo, aún cuando todo está preparado, justifican de sobra el regreso del Presidente del Directorio Militar de España.

También es objeto de animados comentarios un incidente curioso registrado en Badajoz, con motivo de la inauguración de una estatua al pintor extremeño llamado el Divino Morales. Asistía el general Navarro, en nombre del Directorio, a un banquete y los comensales cuentan que produjo una impresionante sorpresa el discurso pronunciado por el general Casademundt, gobernador militar de la referida provincia extremeña, en el que declaró que "las juntas militares, que trajeron al Directorio, llenas de esperanzas, han sufrido una enorme decepción porque continúan los vicios y corruptelas de la vieja política".

A esta frase, crudísima en labios de la primera autoridad militar de una provincia, y que por nadie podía ser esperada, máxime hallándose presente un vocal del Directorio, siguió otra mucho más cruda y enérgica, conminatoria para el actual gobierno. "Esas juntas — afirmó el general Casademundt — derribarán a quienes no supieron dar satisfacción a nuestras esperanzas".

En medio de un profundo silencio, se levantó el general Navarro, pero tuvo la suficiente serenidad y sangre fría para eludir las manifestaciones del orador anterior, y se limitó a brindar por España, por el Rey y por Badajoz.

Se asegura, sin embargo, que el general Casademundt recibirá muy pronto la respuesta a sus atrevidos pronósticos.— (Especial).

ESPAÑA

Un proyecto de ferrocarril subterráneo

BARCELONA, 30. — Se ha presentado al Ayuntamiento un proyecto de ferrocarril subterráneo que abarcará desde los barrios extremos hasta el centro de la población. Constará de 143 estaciones. Además de los viajeros, el ferrocarril podrá trasportar mercancías. Los túneles se construirán en forma circular, análogos a los de Londres para obtener mayores velocidades. —(U. P.)

Regresa a Madrid Primo de Rivera

MADRID, 30.—Ha llegado a esta capital el General Primo de Rivera. En la estación era esperado por todos los miembros del Directorio, por numerosos generales, jefes y oficiales, los miembros de los directorios de la Unión Patriótica y de los Somatenes y por las autoridades de esta ciudad.—(U. P.).

La introducción de modismos hispano-americanos

EN EL IDIOMA CASTELLANO

MADRID, 30. — El literato don Ramón del Valle Inclán, refiriéndose a la colonia española de América, la juzgó en términos durísimos.

Luego refiriéndose al idioma, considera necesario enriquecer el castellano con palabras y modismos hispano-americanos, aceptando sin limitaciones ni rodeos voces americanas.

Hasta ahora, dice, sólo recogimos bajos vocablos americanos, cuando la Argentina y otros países se usan palabras hermosas y expresivas.

FRANCIA

Las gestiones del Tratado Comercial con Alemania

PARIS, 30. — El Quay D'Orsay anuncia que las negociaciones para la celebración de un Tratado comercial entre Francia y Alemania han llegado a un punto crítico.

Francia hará saber mañana a Alemania su resolución definitiva, con el carácter de ultimátum. Si los alemanes mantienen sus intransigencias se suspenderán las negociaciones.—(U. P.)

ESTADOS UNIDOS

Un boletín de la Unión Panamericana será dedicado a Bolivia

NUEVA YORK, 30 — El número de Agosto del boletín de la Unión Pan Americana será dedicado a Bolivia, como homenaje al Centenario de su Independencia. Se publicará el poema de Rubén Darío "A Bolivia" y una introducción de Mr. Leo S. Rowe. El boletín contendrá además artículos sobre Bolivia escritos por los señors Guillermo Sherwell, secretario de la Alta Comisión Interamericana, del señor Diez de Medina, Ministro de Relaciones Exteriores de Bolivia y del señor Alberto Palacios, Cónsul de Bolivia en San Francisco.

Mr. Rowe, en un párrafo de su artículo, dice: "Es difícil encontrar un documento de mayor inspiración que la declaración de la independencia firmada en Chuquisaca. Bien puede Bolivia estar orgullosa en el Centenario de su independencia, de su existencia, durante la cual no solamente ha desarrollado sus recursos naturales sino también una cultura típicamente boliviana.—(U. P.)

La "Sarmiento" en New London

NEW LONDON (Connecticut) 30. —Los guardia-marinas argentinos de la fragata "Sarmiento", que les sirve de buque-escuela, visitaron los dos submarinos peruanos que están en construcción. Inspeccionaron las maquinarias, en las cuales se ha usado motores Diesel, y otras partes de los barcos.

La dotación de los submarinos está ya casi completa, esperándose para pronto la llegada de los oficiales peruanos que vienen a New London a efectuar una inspección. —(U. P.)

Una información de la delegación italiana de deudas

WASHINGTON 30 — Un informe de la delegación italiana a la Comisión Americana de Deudas dice que "el Ministro Plenipotenciario de Italia presentó nuevas y más detalladas pruebas de que la presión sobre los impuestos en Italia demuestra que este país ha introducido en sus gastos públicos economías mayores que cualquiera otra nación de Europa, y que es el único de los aliados cuyos gastos para fines militares son menores que los de antes de la guerra. — (U. P.)

CIGARRILLOS
The "Three Castles"
TABACO VIRGINIA SUPERFINO
$ 2.20
BRITISH-AMERICAN TOBACCO Co (CHILE) LTD

Las propuestas para la adquisición de la flota mercante del Gobierno

WASHINGTON 30. — La Cámara de Navegación recibió sólo una oferta por el total de la flota mercante, compuesta de 200 barcos, y que procedía de la Boston Iron y Metal Co., de Boston. También se recibieron otras 21 ofertas parciales. Henry Ford no se interesó. — (U. P.)

La delegación italiana presenta su informe a la Comisión de Deudas

WASHINGTON, 30. — La delegación italiana presentó a la Comisión Americana de Deudas un informe detallado sobre las condiciones económicas de Italia y su sistema de impuestos. — (U. P.)

Italia gestionará el pago de su deuda

WASHINGTON, 30.— Se dice que el Ministro Plenipotenciario de Italia, señor Albertini, saldría pronto para Roma, en busca de informaciones respecto de la situación financiera de Italia para pagar los dos mil millones de dólares, suma a que sube su deuda de guerra a los Estados Unidos. Se tiene entendido que en la actualidad no se discute todavía las condiciones del pago, sino las conversaciones se concretan únicamente acerca de la capacidad de pago de Italia.

Los informes presentados por Italia, indican que se requiriría un largo plazo para el pago.—(U. P.)

La razón del viaje de Alberti a Roma

NEW YORK, 30. — Generalmente se cree que la razón inmediata del viaje del Embajador Alberti a Roma, se debe a que los Estados Unidos esperan confiadamente las proposiciones definitivas de Italia, las cuales no se le han sometido.

Siguiendo a la Conferencia de la mañana de hoy, la próxima reunión se había fijado en forma no oficial para el Jueves, pero a raíz de la segunda visita del señor Alberti, la reunión se postergó temporalmente debido a que se estima que los próximos acontecimientos dependen de Roma.

Mientras los funcionarios oficiales se esfuerzan por mantener intacto el ambiente de armonía en las Conferencias, se ve que es evidente la presión política que se ejecuta para obtener proposiciones definitivas. — **Trantz.**

ITALIA

Mussolini recibe a los representantes de los pequeños bancos

ROMA, 30.— El Premier Mussolini y Destefani recibieron a los representantes de los Bancos pequeños y medianos, quienes expresaron diversas consideraciones financieras respecto a los proyectos económicos atribuídos al Gobierno. Mussolini contestó negando terminantemente los rumores que atribuían al Gobierno el propósito de establecer la lira de oro, amenazando con tomar medidas contra los que divulguen semejantes falsas afirmaciones.— (U. P.)

El triunfo del movimiento fascista

DISCURSO DEL DIPUTADO ROSSONI

TURIN, 30. — El diputado señor Rossoni, jefe de los laboristas fascistas, en un discurso que pronunció ante los delegados del comercio de artículos químicos, manifestó que el movimiento de los trabajadores fascistas ganaba considerable terreno, a pesar de las dificultades que los socialitas han opuesto siempre a su desarrollo. Es una dura prueba para el sentimiento del proletariado después de largo tiempo de sindicalismo anti-nacional. Es también difícil llegar a la colaboración entre patrones y empleados, especialmente en el campo industrial, pues los propietarios de las industrias, en general, no simpatizan con el movimiento del sindicalismo fascista que primero apoyaron. "Nuestras federaciones emprenderán una ruda lucha contra los industriales hostiles y nuestros leaders sostendrán vigorosamente la batalla. — (U. P.)

Accidente a unos veteranos

UDINE, 30. — Un grupo de veteranos de la guerra cayó al río Matisone, cerca de Caporetto, pereciendo tres de ellos y resultando heridos 16.—(U. P.)

Duelo entre un periodista y un político

ROMA, 30. — Se efectuó un duelo entre el señor Giordana, editor de "La Tribuna" y el señor Amendola, leader de la oposición constitucional, resultando el primero levemente herido en la frente. El duelo se produjo a consecuencia de polémicas entabladas entre "La Tribuna" e "Il Mondo".—(U. P.)

La cesión de Transjubaland a Italia

ROMA, 30.— Comunicaciones llegadas desde Kisimayu anuncian que el Comisionado italiano señor Corrado Zole, enviado a Transjubaland a tomar posesión del territorio británico cedido a Italia, recibió los honores militares de una compañía de rifleros africanos del Rey, recibiendo también la bienvenida del Comisionado británico Mr. Hope, quien dijo que tenía instrucciones gubernamentales de entregar el territorio, según el Acuerdo de Londres celebrado en Julio de 1924. Manifestó también que esto probaba la tradicional amistad ítalo-inglesa, fortalecida por la prueba en que ambas naciones marcharon juntas a la guerra, formulando votos por el éxito de la administración italiana. El señor Zole se unió a las manifestaciones recíprocas de amistad. La bandera británica fué arriada en seguida, mientras una compañía de rifleros italianos hacía las salvas de estilo. Inmediatamente se izó la bandera italiana, siendo a su vez saludado por otra compañía de ingleses.

Más tarde, las tropas británicas y los funcionarios de la Administración se retiraron.—(U. P.)

PORTUGAL

El Obispo de Oporto condecorado

LISBOA, 30.—El Papa ha conferido al obispo de Oporto la Gran Cruz del Santo Sepulcro.—(U. P.)

LA FORMACION DEL NUEVO GABINETE

LISBOA, 30.—El político señor Silva tratará de organizar un Gabinete democrático-conservador apoyado por los nacionalistas.—(U. P.)

PANAMA

Las relaciones entre Panamá y Costa Rica

BALBOA, 30.—La negociaciones informales realizadas entre Panamá y Costa Rica dejan la impresión de que pronto llegarán esas naciones a un acuerdo para la reanudación de sus relaciones diplomáticas cortadas desde la guerra de 1921.—(U. P.)

ARGENTINA

La separación de la Iglesia del Estado

BUENOS AIRES 30. — "La Nación" de Buenos Aires, en su número de hoy, publica un editorial comentando la cuestión de la separación de la Iglesia del Estado en Chile. El autor hace un extenso comentario acerca de los antecedentes del asunto. Termina diciendo que de todos modos, el punto capital de la cuestión que considera es la actitud esencialmente conciliadora del Arzobispo de Santiago, prelado que no ha perdido la ocasión de manifestarse dispuesto a toda la buena inteligencia que sea posible con el Estado. Así, la separación de estos dos poderes, si llega a ser un hecho, se efectuará en condiciones especialmente satisfactorias. Este movimiento, agregado al siempre recordado caso del Brasil, podrían, quizá, ser tenidos en cuenta por aquellas Repúblicas americanas en que el manejo armónico de los clásicos dos cuchillos del Obispo Villarroel, no resulta en todo caso cómodo y provechoso para el buen juego y sostenimiento de tales relaciones. — (Especial).

Falleció el Dr. Ramón Moyano

BUENOS AIRES, 30.— Avisan de Mendoza que falleció el doctor Ramón Moyano, Ministro de la Corte Suprema de Justicia.

La Gran Sastrería de Lujo

E. YEPEZ

BANDERA 175

—: LA MAS MODERNA DE SUR AMERICA :—

Realiza a precio de costo el saldo de Sobretodos de Buummel Poull y Cia. de Londres.

También ofrezco Trajes en ricas telas de la Casa Gagniere a precios muy razonables.

La Casa esta atendida por 2 Cortadores europeos y por su propietario, sastre diplomado en París y Londres.

Sastrería - BANDERA 175 - Sastrería

2-Julio

S. A. R. EL PRINCIPE DE GALES

LLEGARA A BUENOS AIRES EN LA PRIMERA QUINCENA DE AGOSTO

La Cía. Ch. de T. Expreso Villalonga está organizando una excursión a BUENOS AIRES, con motivo de las fiestas que se realizarán en esta capital para la llegada de S. A. R. EL PRINCIPE DE GALES.

La salida será de Santiago y Valparaíso, en la primera quincena de Agosto. El precio de los pasajes será de-

£ 22.10.0 IDA Y VUELTA

Además, mediante un suplemento, el Expreso Villalonga correrá con los demás gastos que demande la excursión incluso diez días de Hotel en Buenos Aires. El número de pasajes es limitado. Las inscripcionse para este viaje se reciben en las oficinas del

EXPRESO VILLALONGA

SANTIAGO
AGUSTINAS N.º 817 - 825

VALPARAISO
BLANCO N.º 1139

INFORMACIONES CABLEGRAFICAS DEL EXTERIOR

DE NUESTROS CORRESPONSALES ESPECIALES VIA EASTERN Y ALL AMERICA CABLES INC. Y DE "THE UNITED PRESS". LOS ORIGINALES DE TODOS LOS CABLEGRAMAS QUE SE INSERTAN EN ESTA SECCION ESTAN A DISPOSICION DEL PUBLICO EN ESTA IMPRENTA.

LAS OPERACIONES REALIZADAS EN EL ULTIMO SEMESTRE EN EL PAGO DE LA DEUDA A CORTO PLAZO

BUENOS AIRES 30. — La dirección de finanzas del Ministerio de Hacienda ha hecho entrega al Ministro de Hacienda de un interesante cuadro en que se hallan contenidos el balance de las operaciones realizadas en el curso del semestre que termina, hoy, referente a las deudas a corto plazo del Gobierno nacional.

La deuda en referencia alcanzaba, al iniciarse el año, a 746.812,099 pesos moneda legal, que en el día de hoy se encuentra reducida a 632 millones 338,190 pesos, lo que significa una reducción total de 113 millones 473,909 pesos moneda nacional, por los siguientes conceptos: de los créditos dentro del país han sido cancelados $ 39.332,000; del crédito que autoriza la ley número 10,262, se ha pagado al Banco de la Nación un 30 o|o o sea 21.599,898 pesos; de la cuenta corriente con este Banco, $ 29.071,201; por fondo de conversión, amortizado a este mismo Banco, $ 11.777,272; de la deuda a Inglaterra por el crédito rotativo a Baring Brothers, se ha cancelado $ 14.318,181. Se registran aumentos únicamente en el rubro de las letras de la tesorería de 1.625,243 pesos moneda legal.

La deuda a corto plazo en el exterior ha quedado reducida a la contratada en los Estados Unidos de Norte-América, por un total de 146 millones 038,179 pesos moneda legal y que corresponden a las operaciones de las obras sanitarias, reparaciones de la escuadra y adquisiciones para la defensa agrícola. Ese total quedará reducido el 20 de Agosto próximo a $ 47.109,090 moneda nacional, pues será cancelado el préstamo de 20.000,000 de dólares que fuera concertado hace dos años con oportunidad de emitirse el anterior empréstito a largo plazo por 30.000,000 de dólares. — **(Especial).**

ACTIVIDADES DEPORTIVAS MUNDIALES

Borotra participará en los semi-finales

WIMBLEDON 30. — El jugador francés Borotra ha quedado clasificado para participar en los semi-finales por haber derrotado a Barclay por 6-3, 5-7, 6-3 y 6-3. — (U. P.)

Jack Dempsey habla sobre sus futuras peleas

BRIGHTON, 30.— Entrevistado Jack Dempsey ha declarado que espera pelear con Gene Tunney el 4 de Julio del año próximo

Se posterga el match entre El Tani y Goodrich

NUEVA YORK, 30. — La Comisión de Box del estado de Nueva York ha postergado el match final por el campeonato mundial de peso liviano entre Estanislao Aguilar Loayza y Kimmy Goodrich, debido a que no están terminados los trabajos de ensanchamiento del estado de Queensbors. La pelea se efectuará probablemente el 13 de Julio.

También acordó negar su autorización para que Jack Kearns sea second de Mickey Walker, a causa del conflicto suscitado con motivo de la negativa de Dempsey para aceptar el desafío de Harry Wills. —(U. P.)

Los próximos matchs de box en Nueva York

NUEVA YORK, 30.— Harry Wills, Charles Weinert, Harry Greb y Mickey Walker han terminado su entrenamiento para sus peleas de pasado mañana. Son las peleas que han despertado el mayor interés después del match entre Dempsey y Firpo. (U. P.)

WIMBLEDON, 30.— Lacoste derrotó a Jacob, por 6—3, 6—8, 6—0, y 6—4 quedando por lo tanto clasificado para jugar en las semi-finales.

WIMBLEDON, 30.— La pareja Lenglen-Ryan derrotó a las australianos Royd Miss Hsutz, por 6—0, 6—2, debiendo enfrentarse con la pareja Beamtsh-Miss E. R. Clarke en las semi-finales dobles. (U. P.)

WIMBLEDON 30. — La pareja Barón Morpurgo-Kehrling forman parte de los últimos ocho que han quedado seleccionados hasta ahora. Derrotaron a la parejo Rice-Garland, por 6-8, 6-4, 7-5, 6.2. Ahora les tocará jugar con Lycett Anderson, a cuatro juegos.

La pareja para dobles Hennessey-Caley, constituyen los únicos americanos que no han sido eliminados hasta el momento. — (U. P.)

WIMBLEDON 30. — Gilbert-Mc Kane han quedado entre los ocho finales, debiendo jugar con Borotra-Lenglen. También han quedado los ingleses A. Berger-Miss Rheinthomas.

Anderson derrotó al siamés H. C. Fischer por 6-1, 6-1, 6-4, debiendo medirse con Lacoste en la semi-final. — (U. P.)

Pelletier Doisy ganó la Copa Michelin

París, 30.— El famoso aviador Pelletier Doisy, tripulando un aeroplano Spad, ganó la Copa Michelin por el circuito de Francia, de 1770 millas, empleando quince horas, dieciocho minutos. Se hizo 15 aterrizajes.— (U. P.)

Lombardo peleaba anoche con Herman

NUEVA YORK, 30. - La Comisión de Box del Estado de Nueva York ha designado al pugilista José Lombardo para reemplazar a Eduardo Mascart como adversario de Bebe Herman en la pelea que se efectuará esta noche en el estadio de Coney Island.

Mascart, que proyectaba emprender viaje a Francia, alevando que una contusión que tenía en una mano le impedía mantener su contrato, puede ser arrestado para responder de su iresencia ante el tribunal civil, pues será acusado de violación del contrato en vista de que los rayos X no han revelado la contusión que dice tener en una mano.—(U. P.)

COMPOSTURAS
Bandera 139
Teléfono-Ing. 4699

VIDA SOCIAL

DON MANUEL RIVAS.— Continúa enfermo de cuidado don Manuel Rivas Vicuña.

DESPEDIDAS DE SOLTEROS.—El Sábado próximo tendrá lugar en los comedores del Restaurant Matthey la comida que sus amigos ofrecen a don Miguel Hurtado Cruchaga, con motivo de su próximo matrimonio.

Las adhesiones se reciben en el Restaurant Matthey, Huérfanos esquina de San Antonio (edificio del Teatro Victoria).

—El Lunes en la noche se llevó a efecto en el Restaurant La Bahía, la comida que un grupo de amigos ofrecía al señor José Torres Segura, con motivo de su próximo matrimonio.

RECEPCIONES.— Con motivo de ser el onomástico de la señora Paula Barros de Herrera, se efectuó en la noche del Lunes en su casa una agradable recepción, a la que asistieron las siguientes señoritas:

Olga Herrera Barros, Blanca Bahamonde Soza, María Cousiño Castro, Mercedes Castillo Bañados, Victoria Nef Barros, María Rivera Marambio, Raquel Herrera Barros, Luisa Bañados Rojas, Adela Cousiño Castro, María Ruiz Herrera, Cristina Herrera Barros, Laura Bañados Rojas, Inés Román Risopatrón, María Guzmán Vial, etc.

—La señorita Tita Gallardo Muñoz ofreció anoche una recepción a un grupo íntimo de sus relaciones.

—En la tarde del Lunes último, la señorita Olga Cannobio Zamora ofreció en su residencia de la Avenida República una recepción a un grupo de sus relaciones sociales, a la que asistieron:

Señoritas: Inés Alvarez Middleton, María y Olga Baeza Frías, Mimí Commentz Vaccaro, Virginia Espinosa Cannobio, Raquel Alvarez Middleton, Chiruca Anguita Lepeley, Sara Ahumada Anguita, Yolanda Fuchlocher, Olga Riveros Gálvez, Clemencia Bonilla Vicuña, María Alvarez Middleton, Eugenia Videla Brieba, Guillermina Zamora Laynes, Olga Castro M., Lucía Marín Rojas, Ida Lira Gálvez, Raquel Delaporte Prieto, Inés Ramírez Riveros, Estela Pizarro Contreras, Ledia Montero Torres, Zaira Curtis Cannobio, Tila Pizarro Contreras, Zaira Curtis Cannobio, Tila Pizarro Contreras, Zaira Espinosa Cannobio, Ada Schiavetti Mazzini, Paulina W. Corbat, Cristina Baltra Soro, Flor Sáez Soro, María Tobar Pinochet, Elsa Baeza Frías, Ena Silva Cádiz, Elsa de la Fuente Valdés, Elena Cristi Henríquez, Fresia Silva Cádiz, Eva Pacci, Gilda Schiavetti Mazzini, Elsa Lupphar y Raquel García Huidobro Steel.

IN MEMORIAM.—Circula la siguiente invitación:

"Señor don...—Los alumnos del Colegio de los Sagrados Corazones que terminaron sus estudios en 1922, han sido dolorosamente sorprendidos por la muerte de dos de sus más brillantes compañeros: los jóvenes Exequiel del Campo Rivera y Alfredo Calvo Badilla.

Las autoridades del Colegio, íntimamente unidas a sus ex-alumnos, han querido propiciar nuestros deseos de rendir un homenaje póstumo a nuestros compañeros difuntos, en la forma siguiente:

Jueves 2 de Julio: Hora Santa en la Capilla del Colegio, de 10 a 11 de la noche.

Viernes 3: Misa y Comunión General por el alma de Exequiel del Campo Rivera, a las 8 1|2 A. M., en la Capilla del Colegio.

Viernes 3: Velada Fúnebre en recuerdo de Alfredo Calvo Badilla, a las 6 P. M., en el salón académico del Colegio.

Invitamos a usted muy calurosamente a acompañarnos en estos tres actos de cariñoso recuerdo. —P. Honorato Guinarch, rector.—P. Damián Symon, director de la Academia.—P. Ansfrido Vincent, ministro.—Mario Astaburuaga.—Carlos Araya.—Enrique Ballacey.—Guillermo Pérez de Arce.—Manuel Cabieses.—Juan Francisco Fresno.—Pedro Nolasco Guzmán.—Miguel Sanhueza.—Arturo Sanhueza.—Fernando Domínguez.—

Señorita Teresa Peragallo Rivera, cuyo matrimonio con el señor Alberto Gamboa Barros ha sido bendecido últimamente

EN HONOR DE NUESTRO MINISTRO EN ESPAÑA, SEÑOR RODRIGUEZ MENDOZA, Y SEÑORA.—

Ha constituído la más elegante nota social el té con que nuestra sociedad despidió ayer al Ministro en España señor Emilio Rodríguez Mendoza y a su distinguida esposa.

Con este motivo, los elegantes salones del Centro de Señoras reunieron en la tarde de ayer a un numeroso grupo de damas y caballeros, entre los que anotamos a lo más representativo de nuestro mundo social y diplomático.

La señora Bazañes de Rodríguez Mendoza fué obsequiada con un artístico bouquet de flores que contenía un centenar de tarjetas.

Luis Torres.—Samuel García.—Santiago García.—Alberto Pérez de Arce.—René Ramírez.—Alfonso Valdés.—Vicente Valdés.—Carlos Echazarreta.—Gabriel Lira.—Fernando Rodríguez.—Guillermo Lores.—Javier Gómez.—Aníbal Pinto.—Arturo Calvo.—Alberto Espinosa.—Jorge Soruco. — Santiago Coo."

Se nos encarga rogar a los amigos y relaciones que no hayan recibido invitación que se den por convidados.

EN LA DIPLOMACIA.— Guarda cama la señora condesa de von Spee, esposa del Ministro de Alemania.

VIAJERO DISTINGUIDO.— Ha llegado ayer de Buenos Aires Mr. John L. Day, director general de la Famous Players Lasky Corporation de Nueva York.

ENFERMOS.—Enfermo de cuidado se encuentra el señor Esteban Costa.

—Completamente restablecido se encuentra don Francisco de Borja Valdés.

—Guarda cama desde hace algunos días don Régulo Valenzuela.

—Continúa mejor, después de la operación a que fué sometida, la señora María M. de Angelini.

EN EL TEA ROOM DE LA CASA GATH Y CHAVES.— Durante la reunión de esta tarde, la orquesta de este elegante salón de té ejecutará el siguiente programa:

PRIMERA PARTE

1. Cherubini, "Lodoiska". Ouverture.
2. Catalani, In Gondola.
3. R. Pick Mangiagalli, Allée.
4. Mancinelli, Andante Barcarola, de la Op. Cleopatra.
5. Sgambati, Serenata Napolitana.
6. Giordano, Madame Sans-Gêne, fantasía.

SEGUNDA PARTE

1. Verdi, Falstaff, fantasía.
2. Mascagni, Danza Exótica.
3. Puccini, Gianni Schicchi, fantasía.
4. Sanmartini, Canto Amoroso.
5. Sgambati, Gavota.

SKATING-RING AMERICAN CINEMA.—

Grupo de señoritas y jóvenes asistentes al salón de patinar

Sigue siendo el punto de reunión de las familias de nuestra sociedad, el extenso salón de patinar de la calle A. Prat N.o 100.

El Lunes fué inaugurado con gran éxito el trampolín, que constituyó un gran atractivo para nuestra juventud dedicada a este sano deporte, muy de moda en esta época de fríos intensos.

MATRIMONIOS CONCERTADOS.— Se ha concertado el matrimonio del señor Belisario Prieto Lillo con la señorita Julia E. Prieto Echeverría. Hizo la visita de estilo el señor Juan Fco. Prieto y Reyes.

—Ayer se concertó el matrimonio del señor Edmundo Rencoret Bezanilla con la señorita Adriana Carvajal Rodríguez.

A EUROPA.—En el expreso del Jueves se dirigirá a Valparaíso, para embarcarse el mismo día en el vapor "Rodophis", con rumbo a Europa, la señorita Luisa Froemel.

—El 4 de Julio se embarcará en Valparaíso, con destino a Europa, don Luis Titán y señora.

VIAJEROS.— Se ha dirigido a Peña Blanca la señorita Adriana Pemjean Pinto.

—Regresó a Viña del Mar don Francisco Concha.

—Al mismo punto ha regresado don Hernán Prieto Vial.

—Se encuentra en Valparaíso la señora Elena Claro de Vergara.

—Regresó a Viña del Mar la señora Laura Amenábar de Brown.

—Procedente de Kumuranas, Bolivia, ha regresado a Valparaíso la señora Iris Gompertz de Martínez.

NACIMIENTO.— Ha nacido un hijo del teniente de ejército señor Hugo Navarro y de la señora María Eugenia N. de Navarro.

—Ha nacido un hijo del señor Agustín Fuenzalida Morandé y de la señora Carmen Jencquel de Fuenzalida.

—Ha nacido una hijita del señor Ernesto Fernández y de la señora Georgina Broquaire de Fernández.

CONFERENCIA SOBRE LOS SURAMERICANOS DEL ATLANTICO EN EL CLUB DE SEÑORAS.—Mañana Jueves se llevará a efecto en el Club de Señoras, la segunda conferencia de las que se propone realizar el Club Social de Profesoras, que estará a cargo del señor Maximiliano Salas Marchán.

Versará sobre el viaje que el señor Salas hizo a los países suramericanos del Atlántico, sus impresiones y en especial del problema de la educación en esos países.

La conferencia será amenizada con algunos números de música e ilustrada con proyecciones luminosas.

Se nos pide invitar especialmente a esta reunión, a las socias del Club de Profesoras y al magisterio en general, a quienes interesa más de cerca el tema que en ella se tratará.

Nueva pieza musical.—

Ha sido publicado un one-step para piano titulado "En la ruleta del trapiche", de que es autor el señor Carlos Núñez H. y dedicado al señor Ricardo Muñoz M. Esta pieza es muy agradable y de fácil ejecución.

VIDA SOCIAL PORTEÑA

EL MINISTRO DE MARINA.— Por le expreso de la tarde de ayer regresó de Valparaíso el Ministro de Marina, Contra-Almirante don Braulio Bahamonde.

MATRIMONIO LIRA RAMIREZ-PAPALLI GALLARDO.— Se ha efectuado privadamente en este puerto, el matrimonio del señor Rafal Lira Ramírez con la señora Sara Papalli G.

COMIDA.— Un grupo de amigos ofreció antenoche una comida al señor Pedro Meytre, con motivo de su onomástico.

Asistieron además del festejado, los siguientes señores:

Jorge Escaladam, Alejandro Gallegos, Alfredo Puga, Edison Díaz, Enrique Díaz, Teodoro Lütgens, Francisco Beduneau, Miguel Lagos, Manuel del Fierro, Emilio Castañón, Luis Gaete, Diego Espoz, etc.

MANIFESTACION. — Anoche se efectuó en uno de los comedores del Club Alemán de Valparaíso, una comida que un grupo de amigos íntimos ofrecía al doctor don Guillermo Münich, con motivo de su próximo viaje a Europa.

BAUTIZO. — El Domingo fué bautizada en la Parroquia de Viña del Mar, Gloria del Carmen, hijo del señor Martín Barriuso y de la señora Valle Arjona de Barriuso.

Fueron padrinos el señor Rogelio Oyarzún y señora Luisa Caces de Oyarzún.

Toda madre es feliz, cuando ve que sus hijos crecen sanos. A esta felicidad siempre contribuye el alimento

"DRYCO"

Similar a la leche materna.
En venta en todas las boticas.

MÚSICA

EL GRAN CONCIERTO DEL VIERNES EN EL VICTORIA

La Pastoral, de Beethoven. — Música de Ravel, Grieg, Mendelssohn. — Presentación de dos ejecutantes chilenos.

Para el Viernes ha anunciado Tritini y Casanova la sexta audición de la serie de conciertos sinfónicos que siguen su curso con un éxito extraordinario. En este concierto la nota de interés y de novedad se ha extremado con la ejecución, no tan sólo de una música bella, sino que también por la presentación de dos elementos chilenos que van a ejecutar en forma especial y activa, partes de importancia en sus respectivos conciertos. Nos referimos al joven violinista Ricardo Vásquez, un artista que va muy a la vanguardia de sus compañeros, y que es tal vez la más vigorosa y autorizada esperanza nacional dentro de su arte.

Vásquez tiene a su cargo el concierto en Mi Menor, de Mendelsshonn, composición fuerte, que requiere un temperamento cultísimo y también una ejecución sembrada de dificultades, pero de un efecto bello y subyugante. Hemos oído en más de una ocasión, a propósito de esto, al señor Vásquez, y nuestro juicio superó a las expectativas que nos habíamos formado de antemano.

La señorita Dina Braum, alumna del señor Tritini, pianista, se presenta con los solos del concierto en La Menor para piano, de Grieg. Es una ejecutante de talento, con buen gusto y fina impresión en sus ejecuciones.

Como se sabe, la Sexta Sinfonía de Beethoven es la que corresponde a este concierto. Se trata de la célebre Pastoral, aquella obra que parece un encaje musical: tal es su delicadeza, su pura y exquisita inspiración. Es un poema lleno de ternura, de emoción y matizado por el ambiente que nos pinta la naturaleza, rica y esplendorosa de una tarde primaveral.

Como parte de música moderna contamos con Ravel, el talentoso músico francés, que con Debussy forman el medallón que imprimió a la música de su patria un aspecto tan diverso y original. Es el poema Mamer L'Oye.

Los ensayos tienen lugar en la Biblioteca del Colegio de San Agustín.

LO QUE DICEN LOS MEDICOS

El facultativo que suscribe certifica: que ha empleado con franco éxito en su clientela particular muchos de los preparados de la marca 18, y que todos le merecen viva aprobación por lo bien conceptuado de sus fórmulas y su buena preparación.

Me es grato dejar especial constancia del valor como tónico reconstituyente, del preparado Nervotón 18.

Dr. E. U. M.
Santiago.

Certifico que he usado con muy buen éxito el preparado Nervotón 18 en todos los casos de astenia muscular y nerviosa.

(Fdo.)—Dr. C. U.
Santiago.

BAILE

¿Desea usted aprender a bailar? ¡Ni media palabra más! Hoy mismo consulte usted al profesor práctico y de más actualidad, Prof. M. AGUILAR, la última palabra en la enseñanza del baile de salón.
Clases: SAN ISIDRO 14

Ford
THE UNIVERSAL CAR
"UN NUEVO RECORD"

En pleno Invierno, cuando las ventas de automóviles en general disminuyen, hemos batido nuestro "record" de ventas en un mes con

279
MÁQUINAS

He aquí un gráfico de nuestras ventas comparadas con el mes de Junio del año anterior:

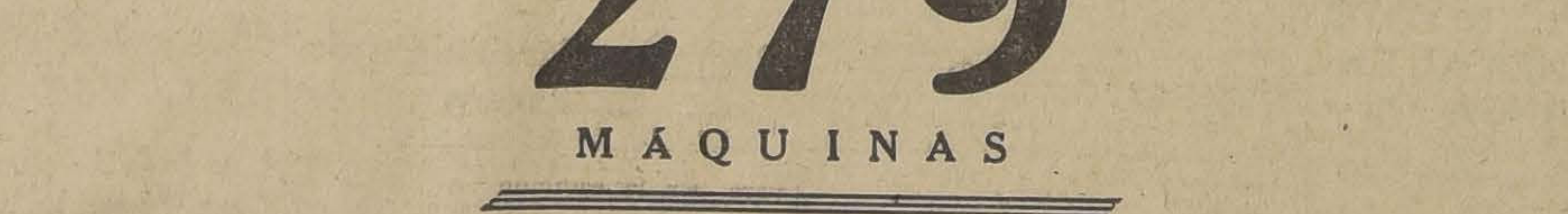

1924 Junio 127
1925 Junio 279

Llegamos, pues, ya a un total des de Marzo de 1924, fecha cuando fué establecida esta Sucursal, a

3.182
máquinas.

Ford Motor Company.
Exposición 1240 — Santiago
Agente en Santiago:
CARLOS ORREGO & Cía. LTDA.
Huérfanos 819-823

MELIPILLA
PRESA HERMANOS
RANCAGUA
PEDRO TORO & Co.
RENGO
R. EMPARANZA
SAN BERNARDO
PEDRO MEDINA
QUILLOTA
DOMINGO CIUFFARDI
VIÑA DEL MAR
DOMINGO CRUCIANI

SPLENDID - HOY - 6.30 y 10.30
Una cinta PARAMOUNT
Dirección: MAX GLUCKSMANN

EL DESAFIO ESCARLATA

CREACION DE LA GRAN ACTRIZ Dorothy Dalton

SABADO: - La encantadora comedia PARAMOUNT Viaje de Novios en un tren de carga

Viernes
Un grandioso drama de amor y de aventuras, cuyo relato perdura, en el ánimo del espectador, aún más allá de la visión de la pantalla:

CORAZON DE LEON

Película extraordinaria en la que actúa el célebre perro STRONGHEART

Producción "F. N. C." — Exclusividad: MAX GLUCKSMANN

Hoy se estrena "María Rosa" de Guimerá, en el Principal

Hoy la sala del Principal promete estar muy concurrida con motivo del estreno de la gran obra de Angel Guimerá "María Rosa". Ocioso sería hacer el elogio de este drama; basta decir el nombre de su autor para que sus méritos sean presentados desde luego. El ilustre dramaturgo catalán, gloria del teatro español, traza en "María Rosa" el proceso de una pasión violenta.

Mañana se estrena "Noche de Calvario", de Mezquita; el Sábado "Los cuatro Robinsones del popular Muñoz Seca; y el Lunes "Seis personajes en busca de autor", de Pirandello.

"María Rosa" irá hoy en las dos funciones.

Electra y Odeón

HOY:-Especial y Noche: 1er. Capítulo de

LAS TRAGEDIAS DEL AMOR

T. REPUBLICA

HOY — Especial y Noche

2.o CAPITULO de

LAS TRAGEDIAS DEL AMOR

Berta Singerman

La temporada de despedida de Berta Singerman se iniciará en la semana entrante en el teatro de La Comedia y se desarrollará a base de novedades de verdadero interés artístico.

Se destacan entre su nuevo repertorio "El Albatros", de Gorki, y "Martín Fierro", el notable poema de José Hernández, que canta la personalidad dolorida, despechada, noble y sentimental del gaucho burlado por la civilización y desplazado del terruño en que prendiéranse las raigambres de su cariño. Estas dos composiciones constituyen la mayor atracción de sus nuevos programas y han sido celebradas con raro entusiasmo por las críticas del Atlántico Suramericano.

TEATRO AV. MATTA
AVENIDA MATTA (Frente a San Isidro)

HOY 6.30 Y 9.30

ESTRENO DE LA FAMOSA PELICULA PARAMOUNT 1925

MONSIEUR BEAUCAIRE por Rodolfo Valentino

MAÑANA: SEGUNDO CAPITULO DE "LAS TRAGEDIAS DEL AMOR"

Debut de la Compañía Alemana

Bajo los mejores auspicios se presenta la temporada de dramas y comedias que iniciará pronto en uno de los teatros de la empresa Bouquet la compañía alemana que ha contratado en Berlín Georg Urban y que está obteniendo en Buenos Aires repetidos éxitos.

Urban fué especialmente a su patria con el propósito de traernos elementos artísticos de primer orden y un repertorio especialmente seleccionado para los públicos suramericanos y, por las referencias de la prensa argentina, parece que ha logrado pleno éxito en ambas gestiones y propósitos.

En la administración de La Comedia se abrirá un abono a la temporada de esta compañía, que abarcará unas veinte funciones de gran atracción.

"Méndez-Follies" se da hoy nuevamente en el Victoria

Las funciones de ayer de la compañía llevaron gran concurrencia, especialmente la nocturna que se hizo con un programa de color a base de "Las Corsarias", sin ningún corte, y del sainete de Franco Padilla, "El joven del 68".

El enorme público que llenaba totalmente la amplia sala del Victoria, rió y aplaudió con entusiasmo las picarescas escenas de las obras antes mencionadas. Los intérpretes más afortunados fueron María Capilla, Conchita Buxon, Palmira Espina, María Cuello, Montenegro, Alcón y Ramiro.

Hoy la compañía pondrá nuevamente en escena "Méndez Follies", la suntuosa revista que tantas representaciones ha tenido aquí y en Valparaíso, "Méndez Follies" irá hoy en las dos funciones acompañada del siguiente programa de diversiones:

1. Primavera de Grieg, por Pilar Santibáñez.
2. Canzonetta Napolitana, por Clara Cappa.
3. Jota Aragonesa, por Leticia Acencio y Percy.
4. Pasillo Colombiano, por Conchita Buxon.
5. La Violetera, por María Capilla.
6. Número fantasista por Palmira Espina y segundas tiples.
7. Momento musical por Alcira Acencio, Perico Cerratto y Federico Cappa.
8. Danza de Anitra, por Nella Mazimowa.
9. Danubio Azul, por el cuerpo de baile.

En esta semana estreno de Doremifasola? Sí, nueva revista de gran aparato, de Sebastián Franco Padilla.

Mañana llega la Compañía Inglesa de Comedias

Numerosos y distinguidos miembros de la colonia anglo-americana se aprestan para concurrir a la Estación Mapocho en la noche de mañana para recibir a los elementos artísticos que forman la compañía inglesa de Comedias de Lloyd Davidson, cuyo debut se anuncia para el Sábado próximo en el teatro de La Comedia. La temporada de teatro inglés en referencia ha despertado verdadero interés entre nuestra sociedad y las colonias mencionadas, ya que el abono abierto donde Hume y Walker y en la administración del teatro, ha sido casi totalmente cubierto.

La obra elegida para el debut es la preciosa comedia "Peg o'my heart", de J. H. Manners, que consta de tres actos y que ha sido celebrada por la prensa bonaerense en forma por demás entusiasta.

En esta obra harán su presentación los principales elementos del conjunto, entre ellos Irene Kelly, conceptuada como una de las más eminentes figuras del teatro londinense.

El abono continuará abierto hasta el Viernes en los locales indicados.

LAS QUE NO SE CASAN

SE REPETIRA

Esmeralda HOY O'Higgins

LA HERMOSA PELICULA ALEMANA QUE LLENO AYER LOS TEATROS HORAS ANTES DE EMPEZAR LAS FUNCIONES.

LA HISTORIA DE UNA BUENA MUJER EMPUJADA POR LOS HOMBRES HACIA LA VIDA ALEGRE Y CONDENADA A NO SER NI MADRE NI ESPOSA.

ARGUMENTO DE MARGARITA LANDEN y GEZA VON BALBARI

ADVERTIMOS

a las personas que no consigan localidades para hoy, que la película se repetirá mañana en el Setiembre y el Brasil

Los espectáculos de

AURELIO VALENZUELA B. Cía.

tienen prestigio cimentado por años de experiencia

UN PROXIMO ESTRENO DE LUJO DE LA UNIVERSAL

"MANIQUIES DE LA QUINTA AVENIDA", ES UNA BELLA PRODUCCION INTERPRETADA POR NORMAN KERRY Y MARY PHILBIN.— UNA CINTA DE ELEGANCIA Y DE MODAS

Hace poco hemos tenido oportunidad de presenciar la exhibición privada de una hermosa Joya Universal, titulada "Maniquíes de la Quinta Avenida", en la cual la recordada pareja de "Los Amores de un Príncipe", Norman Kerry y Mary Philbin, tiene una destacada situación.

Esta Joya Universal que se estrenará en los Teatros Setiembre y Brasil el Martes de la próxima semana, es una cinta de ambiente social en la cual nuestras distinguidas familias de sociedad encontrarán seguramente un momento agradable presenciando el desfile de las modelos más famosas de la Quinta Avenida, luciendo las últimas creaciones de la Moda.

Llega a tal extremo el cuidado puesto en la confección de esta obra que en la colección de toilettes y trajes que desfilan por la pantalla, tendrán ocasión de ver los aficionados al biógrafo y a las modas desde los más costosos trajes de baile y de etiqueta hasta las últimas invenciones femeninas en cuanto a ropas de playa, de teatro, de sport, etc.

Daremos próximamente algunos detalles del interesante argumento de esta película que promete ser un nuevo triunfo social para la Universal.

LA SALA IMPERIO ESTRENA HOY "CORAZON DE HERMANO"

Romance por Wesley Barry y Helene Jerome Eddy

Con una obra de corte totalmente diferente a las que han ofrecido en los últimos días hará hoy sus secciones tradicionales de gran moda la Sala Imperio. Proyectará el romance campestre titulado "Corazón de hermano", hermosa comedia sentimental en que se desarrolla con gran simpatía un argumento pleno de encantos, sencillo de estructura y de leve emotividad.

Es un canto a la ternura, ese sentimiento tan noble, tan delicado, que reemplaza muchas veces al amor y que es la más sólida base para la felicidad en la familia, porque es más duradero que las pasiones violentas y avasalladoras. Se esboza la vida de gentes humildes, que a pesar de serio tienen que luchar contra las duras intemperancias de los que rodean y contra sus ambiciones absorbentes.

Las escenas tiernas, sentimentales están enlazadas con talento a pasajes de fondo irónico o humorístico que dan a la obra total un tono amable de comedia, en la que junto con la lágrima suele venir la risa.

Wesley Barry, aquel galán adolescente que hasta no ha mucho se nos presentaba como niño pródigo, es el protagonista de este film.

"Corazón de hermano" se proyectará hoy en las dos secciones con un programa extraordinario de música, que por ser día de moda ha seleccionado cuidadosamente la orquesta Grazioli.

NOTICIAS CINEMATOGRAFICAS

"LAS TRAGEDIAS DEL AMOR" SE DA EN SANTIAGO Y VALPARAISO SIMULTANEAMENTE

Ayer se estrenó en los Teatros Victoria y Colón de Valparaíso. — Hoy se inicia la última exhibición completa en el Santiago y se estrena el primer capítulo en el Odeón y Electra. — Además, se reprisa el segundo capítulo en el República y Politeama y se estrena este capítulo en el Minerva. — La más activa programación de una película.

Nunca una película había logrado atraer en un solo día mayor atención del público; ocho teatros pasan hoy "Las Tragedias del Amor", en sus distintos capítulos y si los 19 días consecutivos del Santiago no fueran suficientes para poner de relieve su triunfo extraordinario bastaría esta programación activísima en un sólo día para colocarla como la obra más solicitada que ha pasado por las pantallas de Chile.

"Las Tragedias del Amor" se estrenaron ayer en los teatros Victoria y Colón, de Valparaíso, con teatro lleno, desbordante y aún cuando este éxito estaba descontado desde un principio, la verdad es que el éxito artístico enorme que ha obtenido en el vecino puerto según se nos comunicó anoche por teléfono, colma las ambiciones de su exhibidor, señor Alfredo Wlonitzki. El comentario más elogioso se ha hecho allí de la obra y de sus intérpretes, calificándola como la producción maestra del cine germánico.

Ha quedado, por lo tanto asegurado también en el vecino puerto el triunfo de esta película asentando así el adjetivo de gigante y de grandiosa de veras con que la ha juzgado el mismo público.

Por lo que respecta a Santiago, hay que reconocer que en los teatros de barrio, el éxito no ha sido menor, dentro de sus proporciones relativas. Cada exhibición significa teatro repleto hasta los pasillos, a pesar de haber sido exhibida 19 días consecutivos en la gran sala de la calle Merced.

Para hoy, la programación es la siguiente:

IRIS

"4.a de "La hija del águila".—Hoy va en tarde y noche el estreno de la cuarta función de la serie francesa titulada "La Hija del Aguila" o "L'Aiglonne".

"LAS QUE NO SE CASAN" OBTIENE AYER UN TRIUNFO BRILLANTE EN SU ESTRENO

Hoy se dará en el Esmeralda y O'Higgins

Con salas desbordantes al punto de tener que cerrar las boleterías y las puertas de los teatros Setiembre y Esmeralda, se efectuó ayer el estreno de la gran producción social y de arte alemán, "Las que no se casan", de la firma Amador Pairoa.

Este lleno se justifica por la calidad de la obra estrenada, que es una cinta de altos merecimientos y en donde se armonizan admirablemente la enjundia dramática, a la admirable técnica e interpretación con la hermosa ideología enaltecedora y llena de amor y de gía de la película.

"Las que no se casan" es una obra bondad para las mujeres caídas; es una obra, puede decirse, evangélica y que derrama ideas de redención y de amor para todos.

La presentación técnica de "Las que no se casan" es un acierto admirable y hasta aquí es lo más perfecto que en esta materia han hecho los alemanes. Todos los métodos norteamericanos han sido puestos en práctica y con un éxito asombroso y que llamará la atención. Las presentaciones de escenas están hechas en la misma forma admirable de los yanquis y así se puede admirar una presentación de maniquíes vivientes en una casa de modas que nada tiene que envidiar al que presentan las cintas de origen estadounidense.

La interpretación de esta hermosa obra de tesis social la tienen tres artistas de renombre en los círculos artísticos de Alemania y Austria, Elen Kurty, el galán Paul Otto y Hans Mierendorff.

CAJA DE CREDITO POPULAR

Desde el Viernes 12 de Junio de 9 a 12 M. y de 2 a 5 5 P. M. la Caja procederá a pagar las indemnizaciones correspondientes a los objetos destruídos en el siniestro.

Se recomienda al público que debe presentarse a reconocer sus prendas antes del 28 de Julio próximo; con posterioridad a esa fecha se procederá al remate de todas las especies que no hayan sido reconocidas.

LA DIRECCION.

AVENIDA

"Monsieur Beaucaire".— Hoy tendrá lugar en esta sala la inauguración de las veladas de arte, para lo cual se ha elegido una de las películas más artísticas y grandiosas que recién se ha estrenado. Nos referimos a la gloriosa super-producción Paramount "Monsieur Beaucaire", cuya trama, de ardiente pasión y realismo, da lugar a Rodolfo de Valentino para realizar su más acabada labor.

REPUBLICA

"Las tragedias del amor".—Este teatro reprisará hoy la segunda función de la colosal producción alemana "Las tragedias del amor".

PRIMER MIERCOLES DE MODA

INAUGURACION DE LAS VELADAS DE ARTE. — ESTRENO DE LA GRANDIOSA SUPER-PRODUCCION PARAMOUNT:

Monsieur Beaucaire por RODOLFO VALENTINO

MINERVA-HOY TRAGEDIAS DEL AMOR SEGUNDO Capítulo

TEATRO PRINCIPAL
(Ex-Unión Central)
HOY MIERCOLES
COMPAÑIA VILLAESPESA
Vermouth, a las 6 P. M.; noche, a las 9.15, estreno:

MARIA ROSA

Protagonistas:
Prudencia Griffel y Rafael Victorero

BANDA DEL CAZADORES
— Y —
Orquesta del Solar
AUMENTADA
6.20 — HOY — 9.30

AVENIDA

Mañana: "LAS TRAGEDIAS DEL AMOR", segundo capítulo.

Especial - HOY - Nocturna | Cines ALHAMBRA y VICTORIA | CHILEAN CINEMA CORP. | MAÑANA ESTRENO SENSACIONAL

LOS REYES DE LA RISA EN SUS MEJORES CREACIONES BUNSTER KEATON en "DEL DICHO AL HECHO" AGAPITO haciendo barbaridades en "SU CANGREJO" LAS HERMANAS KATE en "UN PAR DE ASES" ACTUALIDADES PATHE NEWS N.os 32-33

PROGRAMA COMICO No. 25

EPISODIOS 7, 8 y 9 correspondientes a la tercera función de la emocionante serie de aventuras por JACK PERRIN y MARILYN MILLS

Sangre y Coraje

HOY Setiembre y Brasil
MAÑANA ESMERALDA Y O'HIGGINS
Espectáculos Aurelio Valenzuela B. y Cía

Gloria SWANSON

EN LA SUPER PRODUCCION PARAMOUNT 1925

LOBOS DE MONTMARTRE

Película de la categoría de LA BAILARINA ESPAÑOLA. La historia de una mujer apache redimida por un gran amor. El mejor baile apache visto en cine

JUEVES 9: EL REY DE PARIS

ALHAMBRA Y VICTORIA

Programa cómico N.o 25.— Tres vertidas comedias y una cinta de ctualidades se exhibirán hoy en especial y nocturna de estos elegantes nes. Forman ellas el programa cómico N.o 25, calificado como uno de os mejores que se han dado a conocer últimamente. Las comedias on: "Del dicho al hecho", por el célebre Buster Keaton; "Un par de ases", por las diminutas y graciosas hermanas Kate; y, "Agapito y su cangrejo", creación del dislocado y vertiginoso Larry Semon. El programa cuenta también con la cinta de Actualidades Pathé News N.o 32-33, que tiene escenas interesantísimas de los sucesos mundiales más notables.

El programa cómico N.o 25, va en especial y nocturna.

COLON

Jack Hoxie exhibe en especial y noche el drama de amores, hazañas y aventuras, titulada, "El ave de rapiña".

MUNDIAL

Bárbara La Marr y Enid Bennett presentan en especial y noche una historia de amor en la que el aguijón de las ilusiones lleva, casi, a la mujer hasta el borde de verdaderos abismos.

SABADO: ESMERALDA Y O'HIGGINS
Hoot Gibson en "Entre 2 Amores"

ELECTRA

"Las tragedias del amor". — Estrena en las funciones de especial y noche de hoy el primer capítulo de esta magna obra.

Producción de la U. F. A. de Berlín, está interpretada principalmente por Emil Jannig, Mia May, Reinald Schuzel y otros grandes actores de la pantalla.

DIECIOCHO

"Esposas mal comprendidas". —Hoy especial y noche presenta este teatro, el estreno de la nueva producción Paramount de 1925, titulada: "Esposas mal comprendidas". Elegante creación social por Betty Compson.

DELICIAS

Hoy se estrena la obra en Colores desarrollada a todo lujo con admirables bellezas en el fondo del mar y una lucha cuerpo a cuerpo con un pulpo marino, titulada "Perlas, Amor y Odios".

AVENIDA MATTA

"Monsieur Beaucaire". — Se anuncia en el cartel de hoy del Teatro Avenida Matta "Monsieur Beaucaire", producción Paramount interpretada por Rodolfo Valentino y Bebe Daniels, es lo más fino y elegante que hasta la fecha hayamos podido presenciar en vistas cinematográficas.

HOY
ESPECIAL 6.30 P. M.

Los niños son la alegría del mundo y la esperanza de la humanidad.
Hacerlos sufrir y desilusionarlos es ir sembrando para el futuro la semilla de la derrota y de los odios.

Día de Gran Moda: Suceso Artístico y Social
WARNER BROSS PRESENTA LA MAS HERMOSA Y DELICADA COMEDIA ROMANTICA

Corazón de HERMANO

ROMANCE CAMPESTRE PLENO DE SUTILES ENCANTOS, EN CUYAS ESCENAS SE MEZCLA GRACIOSAMENTE LA NOTA HUMORISTICA A LO TIERNO Y SENTIMENTAL. — INTERPRETACION DE UN GRUPO DE ARTISTAS FAMOSOS, ENTRE QUIENES FIGURAN DOS NIÑOS ACTORES TAN PRODIGIOSOS COMO JACKIE COOGAN

HOY
NOCTURNA 9.40 P. M.

EN EL FONDO DE NUESTRO CORAZON SE ESCONDE SIEMPRE UN SENTIMIENTO MAS NOBLE QUE EL AMOR Y QUE LA BONDAD: ES LA TERNURA.

EL HEROE
WESLEY BARRY
GALAN ADOLESCENTE

LA HEROINA
HELENE JEROME EDDY
SIMPATICA CREADORA DE INGENUAS

IMPERIO

MAÑANA

EL FILM DEL ESFUERZO, DE LA GRANDIOSIDAD, DEL TRIUNFO DE LA CIENCIA Y DEL VALOR DE LOS HOMBRES

La Hazaña del Siglo

LA ODISEA DEL

ZEPPELIN ZR-3

SU CONSTRUCION. — SUS ENSAYOS. — SUS VIAJES A TRAVES DE EUROPA. — VISION DE TODAS LAS GRANDES CIUDADES A VUELO DE PAJARO. — LA TRAVESIA DEL ATLANTICO. — LA RECEPCION EN LAKEHURST. — LA ENTREGA A ESTADOS UNIDOS.

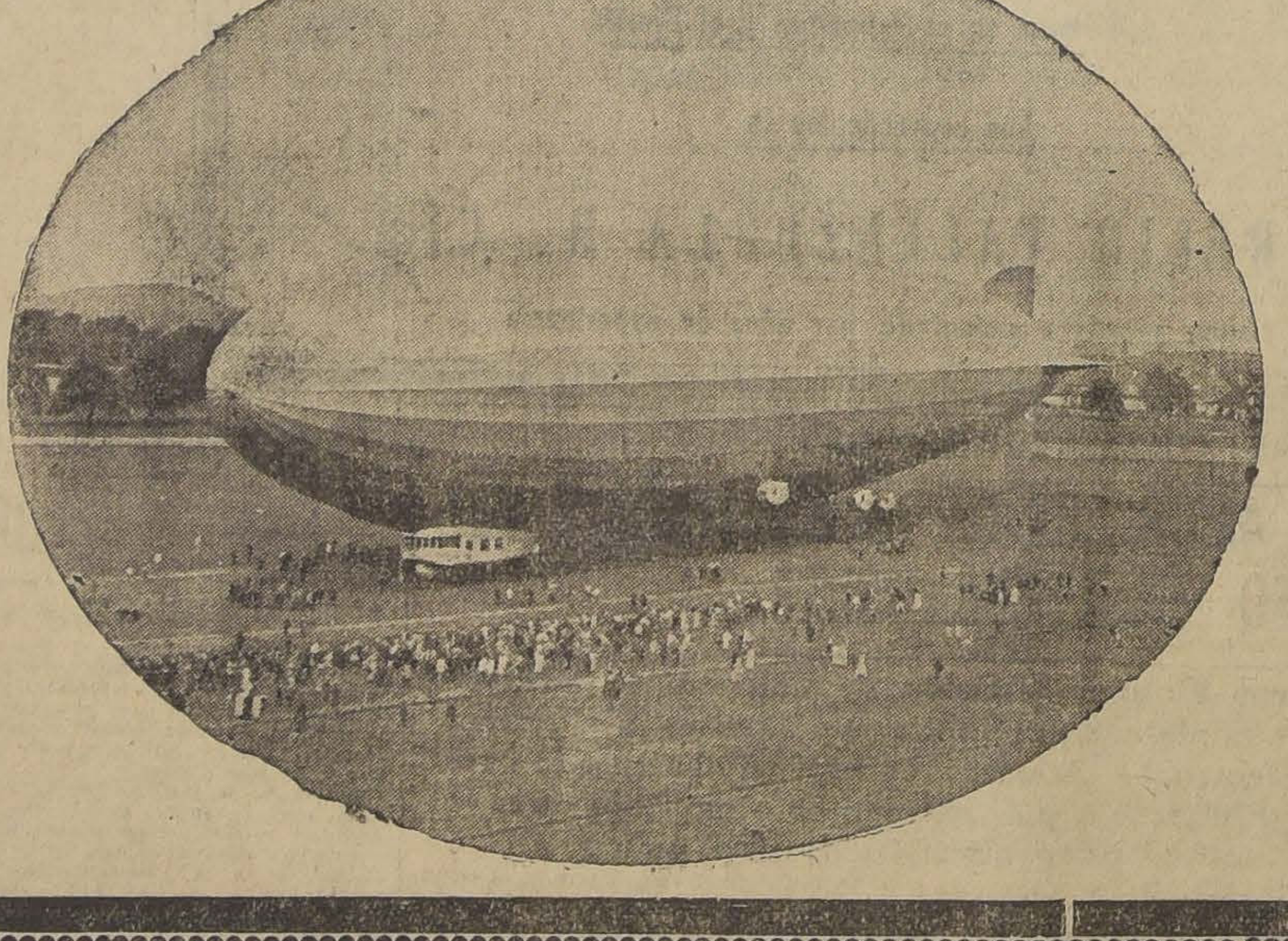

LA PRIMERA PARAMOUNT 1925, DE GLORIA SWANSON, "LOBOS DE MONTMARTRE"

Se exhibe hoy en los Teatros Brasil y Settiembre

Gloria Swanson, la divina Gloria, cono la llaman en sus crónicas los diarios de Estados Unidos y París, se presentará hoy en los Teatros Setiembre Brasil en una obra que servirá para oner aún más de relieve todo el talento y temperamento imponderable de ta famosa estrella norteamericana.

En su viaje a París, la Paramount provechó su estada en la capital franesa para hacer varios trabajos donde a ponderada actriz tuviera campo de ucir sus admirables cualidades de intérprete única de la pantalla. Y así, e hicieron "Madame Sans Gene" y "Lobos de Montmartre".

Esta última obra está basada en la admirable resurrección del patriotismo francés en los días trágicos de la guerra y en donde todos acudieron a restar sus servicios en la defensa del patrimonio de Francia.

"Lobos de Montmartre" nos muestra os bajos fondos de París, donde las rigolettes y los apaches realizan sus reuniones y en donde el placer y la lujuria tienen su foco principal. Allí n medio del vicio, viven "su vida" os apaches y la bella Toinette, hermosa muchacha que es una especie de Reina de Apaches'. Su arrojo y decisión la hacen transformarse hasta en el terrible y misterioso Colibrí, apache terror de las gentes honradas y de la policía.

En este estado de cosas, viene el cataclismo europeo, y la Francia ve con terror que su capital va a ser nuevamente ocupada por las huestes teutonas. Entonces viene el célebre llamado del general Gallieni para defender la capital, llamado que conmueve las fibras más íntimas de todos. Los apaches que noche a noche han estado jugando su vida con la policía, recuerdan también que son franceses y van a las trincheras a luchar por la patria. Su heroísmo y su arrojo los lleva al sacrificio y mueren con la misma estoicidad—pero purificados por el sacrificio—que cuando huían de la policía y caían tendidos de un balazo de la justicia de los hombres. Han defendido a la tierra donde vivían y han demostrado que en lo más íntimo de su ser, guardaban en una ánfora sagrada el fuego de su amor a la Francia, a la tierra única de los apaches valientes siempre para toda causas.

"SANRGRE Y CORAJE" HOY EN EL HIPPODROME CIRCO

La Empresa del Hippodrome Circo rata por todos los medios posibles de frecer al numeroso público del barrio Mapocho, programas que encuaren con la calidad del público que concurre diariamente a sus espectáculos.

Martín Rivas y otras películas seleconadas han congregado en esta amplia sala, a un buen número de adeptos al cine, y con el fin de corresponder en debida forma, la Empresa ha programado películas de actualidad y de interés.

Así por ejemplo, en las funciones de las 6.30 y 9.30 de hoy se pasará la sensacional serial "Sangre y coraje", una de las últimas películas llegadas al país y que más franco éxito ha obtenido.

El Domingo esta sala repetirá en matinée "Martín Rivas" y en la especial y noche irá "Los perfumes de los viejos amores", creación de los artistas unidos.

SALA ORIENTE

"El perfume de los viejos amores".—Una película de hondo sentimiento es la que estrena en sus unciones de especial y noche este onfortable cine.

Producción de los Artistas Unidos, su rol principal está a cargo de la hermosa Doris Keane, que en esta producción ha alcanzado a colocarse entre las favoritas del público santiaguino.

MARY PHILBIN
REAPARECERA EL
MARTES
— CON —
Maniquí de la 5.a Avenida
SETIEMBRE Y BRASIL
Es una Jewel-Universal

SPLENDID THEATRE

"El desafío escarlata", Paramount por Dorothy Dalton, hoy, en las funciones de 6.30 y 10.30 P. M. — La aristocrática sala del Splendid estrenará, en sus funciones de 6.30 y 10.30 P. M., de hoy, una de las más atractivas y emocionantes películas Paramount. Se trata de la producción "El desafío escarlata", creación de Dorothy Dalton.

Para aquellas que gustan de las películas de estilo americano, aquellas que llevan en sí una historia de aventuras temerarias, de actos de increíbles audacias, es "El desafío escarlata" el mejor programa de cine.

En pocos argumentos cinematográficos existe una novela de mayor emoción y acción que en ésta. Todo en ella es sorpresivo. Se suceden las escenas con velocidad, llevando el ánimo del espectador de emoción en emoción. La novela cuenta la historia de una linda muchacha, cuyo padre es asesinado, y ella jura vengarlo. El asesino es un poderoso señor, un caballero de horca y cuchillo, que no medita en ninguna clase de medios con tal de satisfacer sus menores caprichos. La lucha que se empeña entre este inmenso poder humano y la fragilidad de la linda huérfana, ocupan toda la trama de este film.

Dorothy Dalton, al cristalizar el rol de protagonista, da a la personalidad que encarna, un movimiento tal que parece que todo aquello fuera verdad misma.

En las funciones de 5.15 y 9.30 P. M. irá la exhibición del drama de aventuras "Una cuestión de honor", creación de Anita Stewart.

IMPERIAL

"El aventurero rey".— El popular galán John Gilbert, se presenta en las dos secciones de hoy de este cine en la hermosa y emocionante comedia titulada: "El aventurero rey", obra en que se realizan las más asombrosas proezas para salvar a una bella dama de sangre real y en las cuales Gilbert demuestra sus condiciones maravillosas de actor y atleta. Lo secunda Ruth Clifford, una de las mujeres más lindas con que cuenta la pantalla norteamericana.

Además, se proyectará la cinta de elegancia titulada: "Vanidad y Belleza", de modelos en colores.

Ambos se exhiben en especial y nocturna.

PROXIMOS ESTRENOS

¿POR QUE TRIUNFA LA PARAMOUNT?

Hace cinco años, cuando la Paramount impuso su marca en el mundo, muchas gentes se preguntaban por qué triunfa esta marca. No hay que hacerse ilusiones, esto pasaba hace cinco años, pero pasa todavía Es que el arte cinematográfico es demasiado joven para entenderlo. La música, la escultura, el teatro, la pintura permanecen todavía mudos para el ochenta por ciento de las personas. Sólo un mundo selecto, de élite, comprende el arte viejo. Les gusta un cuadro a la gran masa, pero no sabe por qué gusta. Agrada una estatua, pero nadie sabe por qué agrada. Un trozo musical hace llorar, pero el mismo que llora no sabe por qué. Pero el arte verdadero es así entra y se apodera del individuo, sin clave ni solvaconducto. Así se impuso el arte cinematográfico verdadero, cuando el cine encontró su verdadero camino de Damasco.

La Paramount fué la que descubrió primera y la que primero también perfeccionó el arte de hacer películas. El secreto de su triunfo es como el secreto del huevo de Colón. Lo más simple y lo más grande: traducir, reproducir la vida. Esto es lo que ha hecho la Paramount en sus películas, esto es lo que sigue haciendo en cada obra con más perfección y más sabiduría.

Una película Paramount, no puede juzgarse en detalle, porque su grandeza está en la sensación, en la idea que sugiere, que exhala, diremos mejor, todo su conjunto. Es como la vida misma. No busca la tesis ni el problema complicado, ni el ambiente sombrío donde se debaten oscuras pasiones. Presenta sencillamente la vida, con su semblante sincero, con una intrépida franqueza. Aquí está el éxito. Esta es la razón por qué se impone, por qué gusta a todo el mundo, por qué el sello Paramount atrae e inspira confianza. Esto el gran público no lo sabe, porque no analiza, pero lo siente y con esto basta.

EL FANTASTICO VUELO DEL "Z-R-3" A TRAVES DEL ATLANTICO, EN EL CINE

Mañana se exhibirá en la Sala Imperio una cinta que ha de quedar como uno de los más interesantes documentos históricos de esta época y al mismo tiempo como la hazaña más estupenda del siglo y de todos los tiempos; el viaje del zepelin Z. R. 3, a través del Atlántico. Se confunden en esta proeza magna los caracteres y virtudes de la raza germánica con su notable progreso en el ramo de la mecánica y de la aeronavegación en un punto que no puede alcanzarla ninguna otra aventura ni descubrimiento contemporáneo. Esta hazaña del Z. R. 3, cruzando desde Friedrichaven la Europa y el Atlántico para aterrizar en Lakehurst, Estados Unidos, evoca por su grandeza y su gloriosa repercusión en los fastos de la humanidad aquella otra que realizara hace cinco siglos Colón y los heróicos navegantes portugueses.

El cine ha recogido sin disminuir su grandeza este grandioso episodio del progreso de la humanidad y lo presenta en esa forma espectacular y admirable que tuvo en la realidad misma. Cuando se ve la película hay un instante en que se experimenta la sensación de realizar el viaje en la prodigiosa nave, tal es el realismo con que está filmado el fantástico vuelo. La fabricación del dirigible, luego su vuelo de ensayo por las sombrías costas bálticas y finalmente su majestuoso vuelo por sobre el océano están tomados con un relieve maravilloso.

Ver esta cinta es casi como asistir al vuelo mismo. La Sala Imperio ofrecerá mañana esta oportunidad de participar como espectador en una hazaña histórica de la más vasta repercusión en la humanidad. La cinta se exhibirá en las funciones de vermouth y noche.

AVISOS OFICIALES DE LA PARAMOUNT FILMS S. A.

¡A NUEVA EXHIBICION NUEVO EXITO!

PROPIEDAD DE LA PARAMOUNT FILMS S. A. —:— ESTADO N.º 250. —:— CHILE — PERU — BOLIVIA

HOY — SETIEMBRE Y BRASIL — HOY

Los Lobos de Montmartre

— POR —

GLORIA SWANSON

TESIS. — El amor es una pasión sublime, ennoblece a todo el que la siente y regenera aún a aquellos que viven entre el vicio y el crimen.

Esta película obtuvo un éxito inmenso el Lunes en su estreno. Es un drama de arrobadora y emocionante ternura, con escenas impresionantes de la guerra europea y de la vida de los apaches de París.

Usted tiene derecho a exigir de su teatro producciones de arte y el deber de acudir a ellos cuando realmente lo son.

SELLO

Exija películas Paramount y concurra cuando éstas se exhiban.

Las producciones de esta marca son las mejores del mundo.

JUEVES 2 — SPLENDID — JUEVES 2

PROMESA CUMPLIDA

— POR —

BEBE DANIELS y RICHARD DIX

TESIS. — Sin una mano firme que la guíe, una mujer joven y abandonada a sí misma será necesariamente juguete de sus propias pasiones y también de las ajenas.

Dramático tema de amor, regeneración y sacrificio. Interesante y conmovedor argumento. Magníficos cuadros y escenas. Aventuras sensacionales. Tesis elevada y original. Espléndida presentación escénica.

¿ES UNA PELICULA PARAMOUNT? — ¿SI? — NO AVERIGUE USTED MAS!

¡VAYA A VERLA!

LOS PROGRAMAS DE HOY

SALA IMPERIO.— Especial y nocturna: "Corazón de hermano".

SPLENDID THEATRE (Huérfanos 1048).—Hoy 6.30 y 10.30 P. M., "El desafío escarlata" por Dorothy Dalton. 5.15 y 9.30 P. M. "Una cuestión de honor" por Anita Stewart.

ESMERALDA.— Tarde y noche, "Las que no se casan", por Elen Kurty.

BRASIL.—Tarde y noche, "Lobos de Montmartre", por Gloria Swanson.

O'HIGGGINS.—Tarde y noche, "Las que no se casan", por Elen Kurty.

SETIEMBRE.—Tarde y noche, "Lobos de Montmartre", por Gloria Swanson.

ALHAMBRA Y VICTORIA. —Especial y nocturna: "Programa Cómico, N.o 25".

IMPERIAL.— Especial y nocturna: "El aventurero Rey", por John Gilbert y "Vanidad y Belleza".

HIPPODROME CIRCO.—Especial a las 6.30. Noche a las 9.30. Estreno de la serial Universal, "Sangre y coraje".

IRIS.—4.a función de "La hija del águila" o "'L'Aiglonne".

AVENIDA MATTA.—Monsieur Beaucaire" por Rodolfo Valentino y Bebe Daniels.

DIECIOCHO.—Especial y noche, "Esposas mal comprendidas", por Betty Compson.

MUNDIAL.—Especial y noche, Bárbara y Enid Bennett en "En busca del amor".

COLON.—Especial y noche, Jack Hoxie en "El ave de rapiña".

EXCELSIOR.—Especial y noche, "A través del Continente", por Wallace Reid.

ATENAS.—Especial y noche, 4.a función de la serie "La hija del águila".

ELECTRA.—Especial y noche, primer capítulo de "Las tragedias del amor".

FRANKLIN.—Especial y noche, "No os caséis por dinero", por House Peters.

REPUBLICA.— Segunda función de "Las tragedias del amor".

POLITEAMA. — Especial y noche, "Las tragedias del amor", segundo capítulo.

TEATRO NOVEDADES.— En las dos funciones, la última parte de "La Hija del Aguila".

SANTIAGO.— Se inicia la última exhibición en esta sala, pues el Viernes termina la concesión del teatro. Hoy se pasa el primer capítulo.

ODEON Y ELECTRA.— En estos teatros la obra se estrena hoy con la exhibición del primer capítulo.

MINERVA.— Esta sala que estrenó el Domingo con gran éxito, el primer capítulo estrena hoy el segundo en vermouth y noche.

DELICIAS.—Especial y noche, "Perlas, amor y odios".

REPUBLICA Y POLITEAMA.—Estos dos teatros reprisan hoy el segundo capítulo, pues al estrenarse esta parte quedó una gran cantidad de público sin localidades.

"Las Tragedias del Amor", siguen por lo tanto, victoriosas por todos los teatros. El hecho de pasarse hoy en ocho teatros, a la vez, es el mejor elogio que puede hacerse de ella.

SALA ORIENTE. — Especial y noche "El perfume de los viejos amores" por Doris Keane, producción de los Artistas Unidos.

AVENIDA.—Tarde y noche "Monsieur Beaucaire" por Rodolfo Valentino.

LIBERTAD (Plaza Yungay). — Tarde y noche "Mujeres, conoced vuestros hombres" por Perla White.

OLYMPIA.—Tarde y noche, gran estreno social de arte "Las cuatro ninfas" por Betty Compson.

LIGA DEL TRABAJO.— Especial y noche "Sangre y coraje", por Jack Perrin y Marilyn Mills.

..**ODEON (A. Barroso 768).**— Especial y noche "Las tragedias del amor", primer capítulo, por Emil Jannings.

TEATRO VICTORIA

Compañía de Revistas Méndez

HOY 1.º DE JULIO DE 1925 HOY

Vermouth, a las 6; y noche, a las 9.30:

Por última vez la grandiosa revista

Méndez Follies

Ambas funciones se iniciarán con nuevas atracciones en el

ACTO DE VARIEDADES

— EN EL —

TEATRO SANTIAGO

Las Tragedias del Amor

VERMOUTH Y NOCHE, POR ULTIMA VEZ

PRIMER CAPITULO

MAÑANA SEGUNDO Y VIERNES TERCER CAPITULO, CLAUSURANDOSE LA TEMPORADA DE LA ANDES FILM EN EL TEATRO SANTIAGO

¿DONDE VEREMOS HOY

Las Tragedias del Amor?

ADEMAS DEL **TEATRO SANTIAGO,** EN QUE VA EL **Primer Capítulo,** POR ULTIMA VEZ EN LOS SIGUIENTES TEATROS:

Odeón......	—Estreno	1.er Capítulo
Electra.....	— Estreno	1.er Capítulo
Minerva ...	— Estreno	2.o Capítulo
República.	— Estreno	2.o Capítulo
Politeama.	— Ultima vez	2.o Capítulo

EN VALPARAISO

Reprise en el Teatro VICTORIA

En todos los TEATROS en — Vermouth y Noche —

EL PROXIMO ESTRENO PARAMOUNT

"Promesa cumplida", por Bebé Daniels y Richard Dix

El Jueves 2 de Julio se estrena en el "Splendid" la hermosa película Paramount "Promesa cumplida", por Bebé Daniels y Richard Dix. Esta producción es un dramático cuadro de regeneración, de amor y de abnegación, es la emocionante historia de un conflicto que tiene lugar en el pintoresco Oriente, entre el amor de un hombre y su deber y su repentino e inesperado desenlace, es tan trágico y tan original, que sólo los corazones demasiado endurecidos para poder comprender el heroísmo y la nobleza de sentimientos, no podrá apreciarlo.

"Promesa cumplida" es la película elegida para acompañar a "Los Lobos de Montmartre", que fué estrenada el Lunes en el Splendid con un éxito pocas veces igualado, y estamos convencidos que tendrá la misma aceptación en el público.

"Los Lobos de Montmartre" se exhiben hoy en los teatro Setiembre y Brasil de la empresa Valenzuela Basterrica y Cía.

SOCIEDADES ANONIMAS

BANCO NACIONAL

En conformidad a lo dispuesto en los artículos 37 y 38 de los Estatutos, se cita a Junta General Ordinaria de Accionistas para el Sábado 11 del corriente mes, a las 2.30 P. M., en la oficina del Banco.

V BLANCO,
Presidente.

Santiago, 1.o de Julio de 1925.

BANCO NACIONAL

Para los efectos del artículo 43 de los Estatutos, el Registro de Transferencias de Acciones estará cerrado desde el 1.o hasta el 11 del actual, inclusives.

ABEL GOMEZ,
Director-Gerente.

Santiago, 1.o de Julio de 1925.

Banco Hipotecario de Santiago

(EN LIQUIDACION)

En cumplimiento de lo acordado por la Junta Liquidadora, con fecha 25 de Mayo de 1925, se avisa a los señores accionistas que desde el 18 de Junio, pueden pasar a la Oficina del Banco Español de Chile, A COBRAR LA CUOTA DE CINCUENTA PESOS POR ACCION.

Se les advierte que deben entregar los títulos.

EL PRESIDENTE.

Banco Hipotecario de Santiago

(EN LIQUIDACION)

En conformidad a lo dispuesto en los Estatutos, se cita a los señores accionistas a Junta General Extraordinaria, para el **4 de** Julio próximo, a las 4 P. M. en el antiguo local del ex-Banco Santiago, con el objeto de darles cuenta del término de la liquidación.

LA JUNTA LIQUIDADORA.

4—Julio.

"LA MAPOCHO"

COMPAÑIA NACIONAL DE SEGUROS

AGUSTINAS N.o 1136

Cítase a los señores accionistas a Junta General Ordinaria para el Viernes 10 del presente, a las 4.30 P. M., en el local de la Compañía.

Santiago, 1.o de Julio de 1925.

Enrique Morandé Vicuña,
Presidente.

"LA SANTIAGO"

COMPAÑIA NACIONAL DE SEGUROS

AGUSTINAS N.o 1136

Cítase a los señores accionistas a Junta General Ordinaria para el Viernes 10 del presente, a las 4 P. M., en el local de la Compañía.

Santiago, 1.o de Julio de 1925.

Nicolás Vicuña Correa,
Presidente.

"LA ALSACIA"

COMPAÑIA NACIONAL DE SEGUROS

AGUSTINAS N.o 1136

Cítase a los señores accionistas a Junta General Ordinaria para el Viernes 10 del presente, a las 5 P. M., en el local de la Compañía.

Santiago, 1.o de Julio de 1925.

Manuel García de la Huerta,
Vicepresidente.

LA REUNION DE ESTA NOCHE.—ADVERTENCIA A LOS AFICIONADOS

Los dirigentes de esta nueva entidad boxeril, se reunirán esta noche, a las 9 1|2 P. M., en Estado N.o 363.

En la tabla hay asuntos de suma importancia, tales como: el próximo campeonato suramericano a celebrarse en Montevideo; nombramiento de algunos puestos; instalación de la secretaría, y varios otros de interés; por lo que se nos encarga recomendar la asistencia y puntualidad en la hora.

El Nuevo CAMION

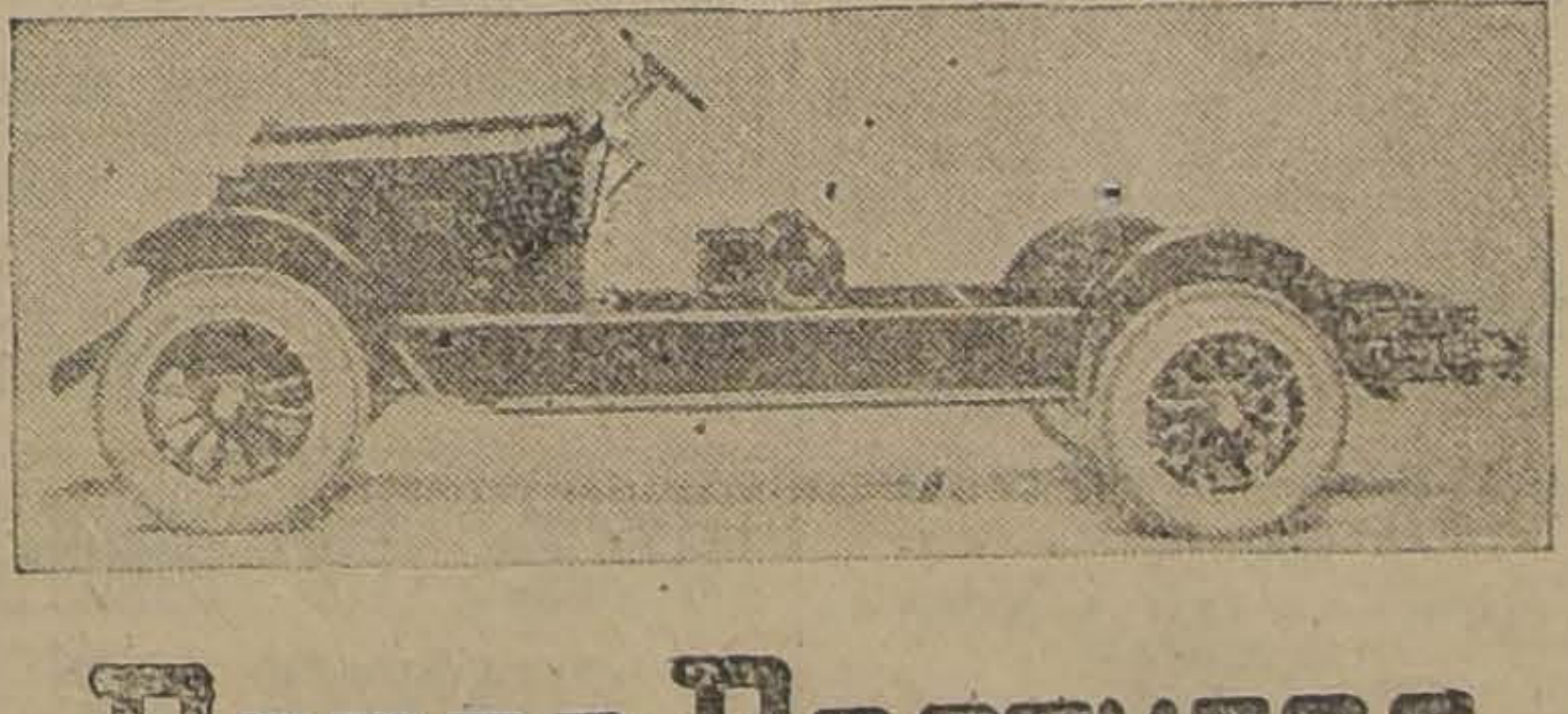

DODGE BROTHERS

De 1 a 1 1|4 TONELADA. Este nuevo producto de Dodge Brothers, apenas salido al mercado ha tenido una aceptación enorme.

PRECIO: $ 14,900 moneda corriente.

No hay ningún otro camión de una tonelada ni más económico ni de más bajo precio.

Adoptado oficialmente por el Ejército de EE. UU. de N. A., lo que demuestra su alta calidad y gran mérito.

BESA Y Cía. Ltda.

DELICIAS 950

22 Sub-Agencias en provincias.

FEDERACION DE BOX DE CHILE

LOS CAMPEONATOS NACIONALES DE AFICIONADOS

La Comisión de Box, de la Federación de Box de Chile, nos pide la publicación de las siguientes líneas:

Abiertas las inscripciones para el Campeonato Nacional de Aficionados para el año 1925, cuyos vencedores habrán de formar el equipo que representará a Chile en el torneo anual suramericano, a realizarse en la primera quincena de Diciembre próximo en Montevideo, algunos elementos con fines que no pretendemos calificar, se han empeñado en abrogarse facultades que no tienen, y es así que por medio de la prensa anuncian una selección aparte a la nuestra y, que según lo manifiestan, habrá de ser la que designe los campeones que defenderán los colores de nuestro país en la justa continental.

A este respecto deseamos dejar bien establecido que ninguna otra representación que la que lleve la Federación de Box de Chile podrá intervenir en los torneos de Montevideo, y para confirmar esta afirmación, bástenos con decir que las instituciones que componen la Confederación Suramericana de Box, bajo cuyos auspicios se efectúan estos torneos, son: Federación Argentina de Box, Confederación Brasileña de Deportes, Federación de Box de Chile, Comité Olímpico Peruano y Unión de Sociedades de Box del Uruguay.

Es así que debemos una vez más advertir a los aficionados que no deseen participar en el Campeonato Nacional organizado por la Federación de Box de Chile, no podrán intervenir en el 5.o Campeonato Suramericano, por cuanto nuestra institución no hará eliminatoria alguna final, con ninguna otra entidad.

Hacemos estas declaraciones a fin de evitar dificultades de última hora y a la vez para que los amateurs sepan el camino que deben seguir.

Las inscripciones para el Campeonato Nacional de Aficionados están abiertas en la Federación de Box de Chile, Arturo Prat 38, y se reciben diariamente de 6 a 8 P. M.— **La Comisión de Box.**

EL PERU ES UN SITIO DE TORTURA

Una señora perteneciente a la mejor sociedad santiaguina, es enca celada y torturada en Lima.— La desnudaron para ver si llevaba do mentos.— La conocida artista señorita Elsa Alarcón, llevada también la Cárcel.— Otros chilenos presos desde el Centenario de Ayacucho. Los quejumbrosos peruanos convertidos en verdugos.

EL MISTERIO SANGRIENTO DEL CUARTO N.o 6

El crimen más horrendo de los últimos tiempos.— Hasta un antig detective de la Sección de Seguridad sufre un desvanecimiento de horr **LOS NATIVOS DE TACNA Y ARICA.**— Su visita a Valparaíso y Sa tiago.— Varias fotografías.

LANDRU SUPERADO POR UNA MUJER

Una mujer bonita y satánica que eclipsa al feroz criminal paris —Treinta enamorados despachados al otro mundo.— No se le escapó su propio hijo.

LA VIDA QUE PASA, SILUETA DEL LITERATO ESPAÑOL DON EUGENIO NOEL

EN

"SUCESOS" de mañana Jueves 2 de Juli

SOBRE REMOCION DE FUNCIONARIOS POSTALES TELEGRAFICOS

EL DIRECTOR DE LOS SERVICIOS, SEÑOR VERGARA ROBLES, NOS DESMIENTE ALGUNOS RUMORES RELATIVOS A ESTA CUESTION

EL NUEVO ADMINISTRADOR DEL CORREO CENTRAL

Hemos venido dando cuenta de las actividades desarrolladas por el nuevo Director de Correos y Telégrafos, señor Enrique Vergara, frente a los servicios de su cargo y que están encaminadas a poner orden, principalmente en la Oficina Central de Correos.

El señor Vergara está pendiente por el momento de arbitrar los medios del caso para conseguir una rápida y efectiva mejora en los servicios postales y telégraficos que es, por de pronto, lo más urgente. En este sentido, ha conferenciado con el Administrador del Correo Central y con algunos jefes que intervienen directamente con los servicios postales y telegráficos.

SOBRE MOVIMIENTO DEL PERSONAL

Como se recordará, luego que el señor Vergara se hizo cargo de los servicios postales y telegráficos, nos hizo algunas importantes declaraciones relacionadas con estos servicios y con el personal de su dependencia.

Por estas declaraciones se sabe ue el nuevo Director, señor Vergaa, se ocupará primeramente de merar los servicios para en seguida ntrar de lleno a estudiar todo lo ue dice relación con la planta de sta repartición.

Sin embargo, hemos vuelto nueamente a hablar con el señor Enque Vergara sobre este mismo sunto por estimar necesario aclaar algunas versiones que se han echo circular tan pronto como el eñor Vergara reasumió su elevado argo.

Recibidos con la gentileza que costumbra a dispensar a los periolistas el señor Vergara, entramos e lleno en materia.

—Se nos ha dicho, empezamos diiendo, que algunos dentro de los ervicios a su cargo, se habrían enargado de propalar la especie de ue Ud. tendría el propósito de fectuar algunos cambios de jefes empleados de los servicios a su argo.

—No es efectivo, nos responde ivamente el señor Vergara, que nga tales propósitos; ni a nadie e autorizado para que haga tales eclaraciones.

Como ya se los he dicho a Uds., ismos, una vez que dé término a s estudios y trabajos que vengo aciendo en la actualidad encamiados a mejorar lo más pronto posi le los servicios a mi cargo, entraré e lleno a ocuparme de la planta el personal a fin de estudiar y ver es efectivo que hay empleados de ás.

Ya que Uds. me presentan la oporunidad para referirme a este punto, obre el cual veo que se está espeulando en forma gratuita, les manifestaré que mi propósito no es otro que encauzar los servicios por vías normales y estables, haciendo que los empleados cumplan con sus obligaciones y deberes dentro de los puestos que actualmente desempeñan. Es natural, que si hay necesidad de efectuar algunos cambios ya sea porque el empleado no cumple con su deber o porque no sirve para el cargo que se le ha designado, el traslado o la separación será una consecuencia lógica e inmediata.

Es conveniente, nos dice nuestro entrevistado que el personal sepa que yo al reasumir las funciones para las cuales me designó el Gobierno, no vengo con espíritu preconsabido y sólo me anima el deseo de mejorar estos servicios a los cuales he dedicado la mayor parte de mi vida.

Lo que yo espero del personal, sin excepción, es que coopere a la labor en que estoy empeñado; que trabaje con interés y entusiasmo, no es más lo que deseo.

LA ENTREGA DE LA ADMINISTRACION DE CORREOS DE LA CAPITAL

Ayer se ha dado término a la entrega de la oficina del Correo Central que venía haciendo el ex-administrador señor Carlos Tuñón al nuevo jefe de esta repartición, señor Francisco Vargas, interviniendo en ella los visitadores de Correos señores Rojas Mery y Rafael Valdés.

Después de recibirse de todos los asuntos de esta principal, ne firmó ayer el acta de entrega, la que fué firmada además de los señores Tuñón y Vargas por los inspectores de servicio de la Dirección General.

Hoy en la mañana el señor Francisco Vargas se hará cargo definitivamente de la oficina central, tomando la dirección de los servicios postales y telegráficos de la capital.

En los momentos que el señor Vargas se recibía del Correo Central, tuvimos oportunidad de hablar algunos momentos sobre diversos puntos relacionados con los servicios de su cargo.

El señor Vargas nos manifestó que desde hoy mismo iniciaría los trabajos para procurar que todas las secciones del Correo vuelvan a la normalidad, adoptando las resoluciones del caso para que el personal cumpla estrictamente con sus obligaciones. Con este objeto empezará hoy mismo una visita a todas las dependenciss de la Administración.

Esto, por lo que se refiere a los servicios, nos dice el señor Vargas; luego me ocuparé de los empleados mismos y de las labores que desarrollan dentro de la oficina a fin de determinar si hay o no empleados demás.

Por lo que respecta a los turnos, estudiaré con los jefes de las distintas secciones la manera de implantar las ocho horas fijadas por los reglamentos vigentes, con lo cual creo se conseguirá que el empleado preste toda la cooperación posible para el mejor desempeño de sus obligaciones.

Se adoptarán algunas disposiciones tendientes a que el empleado sea responsable en forma efectiva de la buena marcha de los servicios encomendados a su diligencia y preparación.

Esto en líneas generales parte de lo mucho que habrá que hacer para normalizar los servicios postales, termina diciéndonos el señor Vargas.

EL NUEVO SECRETARIO DE LA ADMINISTRACION

Desde anteayer se ha hecho cargo de sus funciones el nuevo secretario de la Administración Principal de Correos de la capital, señor Angel Mena.

LA ACTUACION DEL SEÑOR CARLOS TUÑON

Con motivo de su alejamiento de la oficina central de Correos del señor Carlos Tuñón, el personal de esta repartición y jefes de sección pasaron a despedirse.

El Gobierno le ha concedido al señor Tuñón su jubilación, después de prestar 24 años de meritorios servicios en diversas secciones de la Dirección General del ramo.

Durante lo meses que estuvo en la Administración Principal de Correos de la capital, el señor Tuñón desarrolló una encomiable labor, especialmente en la depuración de los malos elementos que venían desquiciando estos importantes servicios.

La actuación del señor Tuñón en estos sucesos ha merecido el reconocimiento de la Dirección General y la felicitación del Gobierno.

MANIFESTACION AL DIRECTOR DE CORREOS Y TELEGRAFOS

Como lo hemos informado, el Domingo se efectuará el banquete que el personal de Correos y Telégrafos ofrecerán al señor Enrique Vergara con motivo de su reposición en la Dirección de Correos y Telégrafos.

Por otra parte los amigos del señor Vergara le preparan otra manifestación que tendrá lugar el Martes próximo en el Club de la Unión.

EJERCITO Y ARMADA

Se hace insostenible la situación económica del personal del Regimiento O'Higgins, de guarnición en Copiapó

El Comandante del Regimiento de nfantería O'Higgins, de guarnición en Copiapó, ha comunicado al Ministerio de Guerra que la situación económica del personal de esa unidad es cada día más insostenible, debido a que la Tesorería Fiscal de quella ciudad, carece de los fondos necesarios para atender a los pagos del haber del personal.

El señor Ministro de Guerra se ha dirigido al de Hacienda solicitándole que adopte algún tiemperamento, a fin de que el personal de aquella unidad militar, se le pague con la debida puntualidad sus emolumentos.

La Academia para oficiales de Intendencia

Con éxito ha continuado funcionando esta academia, que dirige el Intendente don Maximiliano Bisquert, secundado por los distinguidos profesores que tiene a su cargo las clases que a continuación publicamos:

Distribución del tiempo durante el mes de Julio.

Las clases se efectuarán en el Instituto Superior del Comercio.

Miércoles 1.o, de 4 a 5 P. M., Topografía, profesor señor Mena.

Jueves 2, de 4 a 5 P. M., Intendencia en campaña, Intendente Bisquert.

Jueves 2, de 5 a 6 P. M. Contabilidad Comercial, señor Mackenney.

Viernes 3, de 4 a 5 P. M. Táctica y Servicio Est. Mayor, Mayor Poblete.

Lunes 6, de 4 a 5 P. M. Topografía, señor Mena.

Martes 7, de 4 a 5 P. M. Intendencia en campaña, Intend. Bisquert.

Martes 7, de 5 a 6 P. M. Contabilidad Comercial, señor Mackenney.

Miércoles 8, de 4 a 5 P. M. Topografía, señor Mena.

Miércoles 8, de 5 a 6 P. M. Derecho, Mayor Fenner.

Jueves 9, de 4 a 5 P. M. Intendencia en campaña, Intend. Bisquert.

Jueves 9, de 5 a 6 P. M. Contabilidad Comercial, señor Mackenney.

Viernes 10, de 4 a 5 P. M. Táctica y Serv. de Estado M., Mayor Poblete.

Lunes 13, de 4 a 5 P. M., señor Mena.

Lunes 13, de 5 a 6 P. M. Derecho, mayor Fenner.

Martes 14, de 4 a 5 P. M. Intendencia en campaña. Intendente Bisquert.

Martes 14, de 5 a 6 P. M. Contabilidad Comercial, señor Mackenney.

Miércoles 15, de 4 a 5 P. M. Topografía, señor Mena.

Jueves 16, de 5 a 6 P. M. Contabilidad comercial, señor Mackenney.

Viernes 17, de 4 a 5 P. M. Táctica y Serv. Est. Mayor, mayor Poblete.

Viernes 17, de 5 a 6 P. M. Derecho Administrativo, señor Vigorena.

Lunes 20, de 4 a 5 P. M. Topografía, señor Mena.

Lunes 20, de 5 a 6 P. M. Derecho. Mayor Fenner.

Martes 21, de 4 a 5 P. M. Intendencia en campaña, Intendente Bisquert.

Martes 21, de 5 a 6 P. M. Contabilidad Comercial, señor Mackenney.

Miércoles 22, de 4 a 5 P. M. Topografía, señor Mena.

Miércoles 22, de 5 a 6 P. M. Derecho Administrativo, señor Vigorena.

Jueves 23, de 4 a 5 P. M. Intendencia en campaña, Intendente Bisquert.

Jueves 23, de 5 a 6 P. M. Contabilidad comercial. Señor Mackenney.

Viernes 24, de 4 a 5. Táctica y Serv. de Est. Mayor, mayor Poblete.

Viernes 24, de 5 a 6 P. M. Derecho, mayor Fenner.

Lunes 27, de 4 a 5 P. M. Topografía, señor Mena.

Lunes 27, de 5 a 6 P. M. Derecho Administrativo, señor Vigorena.

Martes 28, de 4 a 5 P. M. Intendencia en campaña Intendente Bisquert.

Martes 28, de 5 a 6 P. M. Contabilidad Comercial, señor Mackenney.

Miércoles 29, de 4 a 5 P. M. Topografía, señor Mena.

Miércoles 29, de 5 a 6 P. M. Derecho, mayor Fenner.

Jueves 30, de 4 a 5 P. M. Intendencia en campaña, Intendente Bisquert.

Jueves 30, de 5 a 6 P. M. Contabilidad Comercial, señor Mackenney.

Viernes 31, de 4 a 5 P. M. Táctica, mayor Poblete.

Viernes 31, de 5 a 6 P. M. Derecho Administrativo, señor Vigorena.

Los mayordomos y cocineros de la Armada

El Ministerio de Marina ha dictado en la tarde de ayer un decreto por el que se amplía la carrera de la Servidumbre de la Armada, mayordomos y cocineros, hasta la plaza de sub-oficiales segundos.

Nombramientos

Oficial 1.o de la comisaría del Apostadero Naval de Talcahuano se nombró a don Misael Castro; oficial 2.o, del Almacén General, a don Juan B. Toledo; oficial 3.o, a don Manuel Echeverría y escribiente de la Comandancia del Arsenal a don Humberto Aranda.

EN LA ESCUELA DE ARTILLERIA.— Se ha dispuesto que el Teniente don Aquiles Urra, continúe comandando en la Escuela de Artillería.

CADETES EFECTIVOS DE LA ESCUELA NAVAL.—Han sido nombrados los señores Raúl Puelma, Hernán Cruz y don Carlos Matamala.

Para qué Cortar los Callos? Use "Gets-It"

Los cirujanos no operan ni en sus propios callos. Usan "Gets-It" para librar a sus pies

de aquella tortura ¿Para qué corre Ud. el riesgo de una infección o de una cortadura de la navaja, cuando es tan fácil eliminar los callos y las callosidades de una manera rápida, completa y permanente? Dos o tres gotas de "Gets-It" dejan insensible a cualquier callo; después lo afloja, y Ud. puede desprenderlo sin experimentar jamás el menor dolor. Compre una botellita hoy mismo. E. Lawrence & Co. Fabricantes. Chicago. E. U. A.

El Palace Hotel Coppola

VALPARAISO

es hoy el HOTEL DE MODA, disponiendo de amplios departamentos para novios y familias, con baños de agua salada, fría y caliente, en el mismo departamento.

En cuanto a su comida, es demasiado conocida por lo sana y abundante, siempre a la costumbre COPPOLA.

ES IMPOSIBLE

UN AVISO MAS EFICAZ

SON MUCHOS MILES

LAS PERSONAS QUE FORZOSAMENTE LO ESCUCHAN

La Estación C. R. C.

DE LA COMPAÑIA RADIO CHILENA

SE COMUNICA CON TODO CHILE, DESDE TACNA A PUNTA ARENAS Y LOS PAISES VECINOS

¡HAGA SU PROPAGAGANDA POR RADIO!

DIRIJASE A "LA NACION"

— O A —

Cía. Radio Chilena

EDIFICIO ARIZTIA, 9.º PISO

AIRES

yer se dirigió a Buenos Aires el ior Fernando Jaramillo, Inspector neral de Consulados, quien seguirá tro de poco viaje a Liverpool.

l señor Jaramillo fués despedido la Estación Mapocho por un nuroso grupo de amigos, algunos de cuales lo acompañaron hasta Los les. En esta ciudad se le ofreció comida, a la que asistió su herno el Ministro del Interior, señor nando Jaramillo, el Director Geal de Policías, el Mayor Carlos lán, capitán Sócrates Aguirre, caán Alejandro Lazo y los señores rio Bravo, Samuel Correa, José A. rea, Roberto Phillips, Héctor Zatu, Alberto Silva, Francisco Raez, Hernán Ríos Jaramillo, Emi Infante y Alberto Infante.

frecio la manifestación el capitán rates Aguirre, hablando a contición los señores Infante y Bravo. l señor Jaramillo contestó visiente emocionado las palabras de señores Aguirre, Infante y Bravo.

yer se inauguraron los Baños Universidad

esde ayer cuenta la ciudad de tiago con un nuevo establecinto moderno, ubicado en la pria cuadra de la calle San Diego.

ra la construcción del rrocarril de San Clemente a Mariposas

ER SE ABRIERON LAS PROPUESTAS

yer, en la sala de despacho, del ctor General de Obras Públicas, rocedió a la apertura de las prostas públicas pedidas para la strucción del F. C. de San Clete a Mariposas.

e presentaron los siguientes proentes:

on Raúl Montauban por las sudo $ 1.100,000 m|c. y $ 190,000 de 18 d. Plazo oficial.

on Juan Bertoglio, por las sumas $ 946,000 m|c. y $ 195,000 oro 8 d. Plazo oficial.

. Corte, por las sumas de $ 1 mi-25,000 m|c y $ 299,000 oro de 18 Plazo oficial.

on Manuel Mora G., por las su- de $ 1.090,000 m|c. y 185,000 s oro de 18 d. Plazo oficial.

on Camilo Donoso, por las sumas 1.250,000 m|c. y $ 190,000 oro de . Plazo Oficial.

Más o menos a llegaron los nativos al local de la 1.a, acompañados por el jefe del Estado Mayor de Tacna, comandante Humberto Gordon, y del teniente coronel don Guillermo del Pozo.

Fueron recibidos gentilmente en este establecimiento por el comisario don Luis M. Sánchez; por el subcomisario, don Juan F. Henríquez; y el inspector Luis Pino A., e in licía de Santiago y por sus dignos jefes.

Hoy visitarán en la mañana la Escuela de Caballería, plantel donde podrán admirar el adelanto adquirido en la enseñanza profesional de la equitación por nuestros militares, y por la tarde harán una detenida visita al comercio local.

Sucursal Vega.— Pablo Nedón. Sucursal Matucana. — María Garrido.

HAN SIDO NOMBRADOS ADICTOS Civil a la Legación en Francia don José Antonio Gandarillas H.; en España, don Alberto Riesco; en Austria, don Pedro Lira Urquieta y en Italia a don Ignacio Eguiguren.

EL GOBIERNO HA CONCEDIDO la condecoración "Al Mérito" a los señores Andrés Reyes, Redactor del "A. B. C." de Madrid, y Rafael Morayta, Redactor-jefe de "El Liberal" de Madrid.

LA "CONDELL" IRA A LA ISLA de Más Afuera. Partirá desde Talcahuano llevando a su bordo un arquitecto y un ingeniero agrónomo, quienes van a estudiar la ubicación de una colonia en la isla de Más Afuera y la plantación de algunos árboles de acuerdo con el clima de aquella isla.

COOPERACION SOCIAL FEMINISTA.—Ruega a las directoras y socias de la institución concurrir al Liceo N.o 2, hoy a las 3 P. M., por tratarse de una reunión con la asistencia de la presidenta señora Martina Orrego de Barros.

EDUCACION

Francisco Villaespesa y Eugenio Noel visitarán el Instituto Pedagógico

El nuevo Director del Instituto Pedagógico, don Darío Castro, ha invitado a los distinguidos escritores peninsulares que nos visitan, Eugenio Noel y Francisco Villaespesa, para que realicen una visita al Instituto Pedagógico, invitación que fué gustosamente aceptada por ambos.

Entre los alumnos del establecimiento, la próxima visita de los eminentes escritores, ha despertado gran entusiasmo, especialmente entre los estudiantes de Castellano.

El Centro de Pedagogía de acuerdo con la Dirección del Instituto, elabora el programa de una velada que estará dedicada a los ilustres escritores.

Aunque todavía no se ha fijado la fecha de esta velada, en la que ambos escritores hablarán, se nos informa que la recepción tendrá lugar a fines de la semana en curso.

Actividades de la Junta Ejecutiva de la Asociación General de Profesores de Chile

Este organismo ha venido reuniéndose diariamente para considerar la situación producida últimamente. En su última sesión se dió cuenta de la constitución de dos nuevas agrupaciones de la Asociación General de Profesores de Los Sauces y de Vilcún (Temuco); asimismo, de telegramas mandados de las Agrupaciones de provincias referentes al manifiesto que la Junta lanzó al país el 29 del presente. Transcribimos a continuación algunos de esos telegramas:

"Buín. — Señor Presidente de la Junta Ejecutiva. — Precisión conceptos manifiesto traduce sano sentir magisterio. Destruirá prejuicios, orientando opinión pública. — Fraternalmente. (Fdo.): **Santibáñez**, presidente Agrupación."

"Curicó — Señor Presidente Junta Ejecutiva. — Calurosas felicitaciones por manifiesto. Interpreta fielmente sentir profesores Curicó. En declaración que hice Intendente aseguraba Junta inspirábase en santos ideales, salvo algunos elementos aislados con los cuales no solidarizamos. Defendámonos de publicaciones tendenciosas de quienes no perteneciendo nuestra institución, pretenden destruirla o arrojar sombras sobre ella. — Saludos, energía, prudencia. (Fdo.): **Ormazábal**, presidente Agrupación."

El Profesor de Química de la Escuela de Ingeniería

NO PODRA OPTAR A NUEVAS CATEDRAS

Hace algunos días, el profesor Jacques Bancelin, contratado por nuestro Gobierno para las clases de química de la Escuela de Ingeniería, presentó al Ministerio de Instrucción una solicitud en la cual pedía permiso para poder optar a nuevas cátedras universitarias.

Según se nos informó ayer en el Ministerio, el Gobierno ha rechazado por decreto supremo la solicitud, atendiendo, entre otras cosas, a las múltiples obligaciones que le impone el contrato respectivo y a la necesidad de intensificar la labor en nuestro primer plantel de educación técnica.

Universidad Popular Lastarria

Anoche hubo clase de filosofía a cargo del profesor señor Loyola. Analizó las diferencias lógicas entre la religión, por una parte y la filosofía, y la ciencia, por otra.

Hoy habrá clase de astronomía a cargo del señor Julio Bustos.

Local: Universidad de Chile.

Hora: 9 P. M.

JUECES DE MENOR CUANTIA DE SANTIAGO

Ayer ha quedado firmado el decreto por el cual se nombran los jueces de menor cuantía de Santiago.

VIDA ESTUDIANTIL

El Viernes hablará Villaespesa a los estudiantes en el Liceo de Aplicación

Vivo entusiasmo ha despertado en los círculos estudiantiles y educacionales la conferencia que dictará el próximo Viernes en el Liceo de Aplicación el ilustre poeta español don Francisco Villaespesa.

El mismo Viernes, a las 9 P. M., el señor Villaespesa dictará una clase en la Escuela Nocturna para Obreros que mantiene el Centro antes nombrado. La entrada también será libre, y se ha invitado especialmente a los miembros del Ateneo Obrero.

BANCO NACIONAL

AUTORIZADO Y LEGALMENTE INSTALADO POR LOS DECRETOS SUPREMOS DE 30 DE JUNIO Y 16 DE SETIEMBRE DE 1904

CAPITAL SUSCRITO	$ 50.000,000.00
CAPITAL PAGADO	40.000,000.00
FONDO DE RESERVA (Completo)	5.000,000.00
FONDO PARA DIVIDENDOS	2.837.948.23
FONDO ESPECIAL en oro (Convertido a £ E.)	766,000.00

CONSEJO DE ADMINISTRACION

Presidente: VENTURA BLANCO VIEL

Vice-Presidente: GUILLERMO BARROS JARA

CONSEJEROS:

Luis Barros Borgoño
Pedro García de la H
Carlos Peña Otaegui
Arturo Prat
Alfredo Riesco
Roberto Sánchez G. de la H.
Máximo Valdés F.
Nicolás Vicuña Correa
Guillermo Wilms

OFICINA DE SANTIAGO

ABEL GOMEZ, Director-Gerente del Banco

FERNANDO DOMINGUEZ C., Sub-Gerente

ALBERTO IRARRAZAVAL, Inspector de Oficinas

Oficina de Valparaíso

Director-Gerente: RICARDO DE FERARI VALDES

Oficina de Melipilla

Gerente: RAMON VALDIVIESO N.

SUCURSALES:

Santiago (Estación)	HERNAN ALDUNATE, Agente
Santiago (San Diego)	ARMANDO MONTES V., Agente
Valparaíso (Almendral)	FRANCISCO ARAVENA, Agente
Viña del Mar	EDUARDO ABBOTT H., Agente
San Felipe	EDUARDO ROJAS B., Agente
San Antonio	AGUSTIN MARIN B., Agente

AGENTES EN EL EXTRANJERO:

Londres	Westminster Bank Ltd.
París	Westminster Foreing Bank Ltd. De Neuflize & Co.
Nueva York	Guaranty Trust Company of New York
Madrid	Banco Calamarte
Buenos Aires	Banco de La Nación Argentina
Roma	Banca Commerciale Italiana
Hamburgo	Commerz Und Privat Bank

CUADRAGESIMA SEGUNDA MEMORIA

PRESENTADA A LOS SEÑORES ACCIONISTAS POR EL CONSEJO DE ADMINISTRACION

SEÑORES ACCIONISTAS:

El Consejo de Administración os presenta el Balance General del Banco correspondiente al primer semestre del año en curso, cuya Cuenta de Ganancias y Pérdidas, que además se acompaña, arroja una ganancia

líquida de	$ 2.739,578.34
cantidad que sumada con el Fondo para Dividendos de	$ 2.837.948.23
forma un total disponible de	$ 5.577,526.57

El Consejo os propone distribuir esta suma como sigue:

Repartir a los señores Accionistas un dividendo de 6%	$ 2.400,000.00
Distribuir a los Empleados la gratificación que les corresponde con arreglo al art. 21 del decreto-ley N.o 216	$ 45,024.18
Y dejar en el Fondo para Dividendos, el saldo de	$ 3.132,502.39
Suma	$ 5.577,526.57

Si la Junta aprobara la anterior distribución, el Capital y las Reservas del Banco quedarían así:

	Oro de 18d	Moneda corriente
Capital Pagado		$ 40.000,000.00
Fondo de Reserva (Completo)		$ 5.000,000.00
Fondo Especial en Oro (Convertido a libras esterlinas)	$ 766,000.00	
Fondo para Dividendos		$ 3.132,502.39
Totales	$ 766,000.00	$ 48.132,502.39

Debe la Junta nombrar dos Inspectores de Cuentas propietarios y dos suplentes para cada una de las oficinas principales de Santiago y Valparaíso.

Santiago, 1.o de Julio de 1925.
V. BLANCO, Presidente.

ABEL GOMEZ, Secretario.

BALANCE GENERAL DEL BANCO NACIONAL EN 30 DE JUNIO DE 1925

Oficinas en: Santiago, Santiago-Estación, Santiago-San Diego; Valparaíso, Valparaíso-Almendral, Viña del Mar, San Felipe, Melipilla y San Antonio

DEBE

		Moneda corriente	Oro de 18 d.
Depósitos ala Vista y en Cuentas Corrientes	$ 24.908,441.73		$ 148,418.91
Depósitos a Plazo	18.190,117.98	$ 43.098,559.71	
Vales a la Vista Bancarios		303,720.46	66.63
Letras y Giros por Pagar		1.667,604.37	2,771.—
Intereses y Descuentos		27.532,297.38	
Varios Acreedores		543,340.40	
Fondo de Ahorro y Retiro		2.272,218.79	
Operaciones Pendientes		158,222.97	
Oficinas		70.634,656.87	
Depósitos de Bonos y Títulos			
ADEUDADO AL PUBLICO		146.210,620.95	151,256.54
Capital	$ 40.000,000.—		
Fondo de Reserva	5.000,000.—		
Fondo Especial en Oro			766,000.—
Fondo para Dividendos	2.837,948.23		
Dividendos por Pagar	6,095.93		
GANANCIAS Y PERDIDAS	2.739,578.34	50.583,622.50	
		196.794,243.45	917,256.54

HABER

		Moneda corriente	Oro de 18 d.
CAJA: Billetes Fiscales y Vales de Tesorería	$ 10.500,465.—		
CAJA: Oro de 18 d			$ 10,149.61
CAJA: Plata	128,039.09	10.628,504.09	
Cheques y Valores disponibles en otros Bancos		2.131,319.37	176,918.13
DISPONIBLE A LA VISTA		12.759,823.46	187,067.74
Acciones y Bonos de Propiedad del Banco		3.080,349.39	
Vales del Tesoro		8.830,000.—	
Avances y Documentos en Cartera	93.071,092.06		20,894.68
Avances y Documentos (Art. 10 de la Ley de Bancos)	2.633,613.43	95.704,705.49	
Agencias en el Extranjero		146,942.57	
Operaciones Pendientes			427,102.48
Bienes Raíces		4.209,403.61	
Muebles y Material		349,717.85	
Intereses y Descuentos		1.078,644.21	
Oficinas			282,191.64
Bonos y Títulos en Custodia y Garantía		70.634,656.87	
		196.794,243.45	917,256.54

GANANCIAS Y PERDIDAS

DEBE

Contribución	$ 58,599.90	
Gastos Generales	237,613.49	
Remuneración al Consejo	72,000.—	
Sueldos	633,313.64	
Fondo de Retiro, ley N.o 216	31,376.09	
Fondo de Ahorro y Gratificación Empleados	80,816.50	
Estampillas	11,489.28	
Muebles y Material	117,276.38	$ 1.242,485.28
GANANCIAS Y PERDIDAS		2.789,578.34
		3.982,063.62

HABER

Saldo que resulta al Haber de esta Cuenta por intereses, descuentos, comisiones, etc., después de rebajar intereses pagados y adeudados y de hacer castigos y provisiones	$ 3.982,063.62
	$ 3.982,063.62

EDUARDO BARRIL INFANTE, Contador.

ABEL GOMEZ, Director-Gerente.

SEÑORES ACCIONISTAS:

La última Junta General de Accionistas nos confirió el cargo de Inspectores de Cnentas de la Oficina de Santiago. En desempeño de nuestra misión hemos practicado arqueo de Caja y de Bonos de propiedad del Banco y de Bonos en Custodia y Garantía; además, hemos examinado las obligaciones en Cartera, siéndonos satisfactorio expresaros que se halla todo en orden y conforme con los respectivos saldos del Libro Mayor.

Nos es grato dejar constancia de que las obligaciones a favor del Banco están bien garantidas.

Santiago, 29 de Junio de 1925.

AUGUSTO VICUÑA S., Inspector de Cuentas.

MANUEL VALDES ORTUZAR, Inspector de Cuentas.

En la última Junta General Ordinaria de Accionistas tuvistéis a bien confiarnos el cargo de Inspectores de Cuentas para la Oficina de Valparaíso.

En desempeño de este cometido, nos ha sido grato efectuar el Arqueo de Caja y de Bonos en Custodia y Garantía, encontrando las existencias conforme. Revisamos igualmente los saldos del Libro Mayor y examinamos las obligaciones en favor del Banco, siéndonos satisfactorio declararos que, a nuestro juicio, se encuentran suficientemente garantidas.

Valparaíso, 28 de Junio de 1925.

ROBERTO MAAS, Inspector de Cuentas.

Dr. C. MORELLI C., Inspector de Cuentas.

HA REGRESADO LA COMISION QUE LLEVO AUXILIOS A LOS DAMNIFICADOS DE LA SEQUIA

EL DIRECTOR DE OBRAS PUBLICAS IRIA AL NORTE A ORDENAR LA INICIACION DE TRABAJOS CON LOS FONDOS DE CAMINOS QUE EXISTEN EN LAS TESORERIAS

Ha regresado de la provincia de Coquimbo, la comisión designada por el Ministro de Previsión Social, para llevar auxilios a los damnificados de la sequía de los departamentos de Illapel y Combarbalá y sus pueblos adyacentes.

Los señores Alfredo Cienfuegos y Nicolás Cruz Correa, jefe de la Sección de Higiene y contador del Ministerio, respectivamente, con quienes conversamos en la mañana de ayer nos manifestaron que no podían dar ninguna declaración oficial mientras no se entregara el informe respectivo al Gobierno.

Sin embargo pudimos recoger algunas impresiones y que dió "Los Tiempos" de ayer que se refieren a la situación de verdadera gravedad porque atraviesan los habitantes de esas ciudades, estimándose que las autoridades no han exagerado al dar cuenta de los perjuicios ocasionados por la sequía y que publicó la prensa.

Instados los señores Cienfuegos, Correa, en la mañana de ayer, para que nos dijeran algo sobre el particular, nos expresaron que si no llovía, todas esas poblaciones iban a desaparecer.

Los miembros de la comisión han sido muy bien atendidos por las autoridades de las diversas ciudades y sobre todo la cooperación de las comisiones de vecinos muy bien organizadas, que ayudaron eficazmente en la labor de distribución de auxilios.

Según nuestras informaciones el señor Alfredo Cienfuegos acompañado del Gobernador y de algunos caracterizados vecinos del departamento de Illapel, el señor Ruiz, visitó el sector de la costa del departamento pasando por Tunga, Mincha, Huentelauquén y Canela, en viaje de a caballo.

La repartición de víveres y vestidos se hizo con estricta justicia y los miembros de la comisión traen todos los antecedentes para presentar un detallado informe al Ministro subrogante, señor Jaramillo.

El tren con auxilios llegó hasta Combarbalá, sector que atendió el contador del Ministerio, señor Nicolás Cruz Correa. En unión del Gobernador del departamento procedió a visitar los diferentes pueblos, procediendo al reparto de víveres y ropas.

La miseria afecta a una enorme masa de habitantes.

HOY SERA ENTREGADO EL INFORME

En la mañana de ayer los señores Cruz Correa y Cienfuegos se ocuparon de la redacción del informe completo que será entregado al Ministro del Interior que subroga al de Previsión Social.

Se nos manifestó que previa la autorización del Gobierno, en el día de hoy se entregaría a la prensa el informe completo de la jira para distribuir auxilios a los damnificados de los departamentos de Illapel y Combarbalá.

EL DIRECTOR DE OBRAS PUBLICAS IRA AL NORTE

Informaciones extra-oficiales nos permiten dar la noticia de que en la próxima semana partirá al Norte el Director de Obras Públicas, don Guillermo Illanes, con el objeto de estudiar la iniciación inmediata de obras públicas que den trabajo a los obreros desocupados.

Como se sabe, existen en las Tesorerías Fiscales de Illapel, Petorca, etc., grandes cantidades de dinero, producto de la contribución de caminos y demás obras de adelanto local.

El viaje del señor Illanes se hará en el menor tiempo posible por ser muy necesaria su presencia en la capital. Le acompañarán algunos técnicos de la Dirección General de Obras Públicas.

EL PAGO DE AUMENTO DE SUELDOS DEL PERSONAL A CONTRATA DE LOS FERROCARRILES

NOTA ENVIADA POR EL MINISTRO DE COMUNICACIONES AL DE HACIENDA

El Ministro de Obras Públicas, Comercio y Vías de Comunicación, ha envìado al Ministro de Hacienda el siguiente oficio:

"Por consideraciones de alto interés público, el Gobierno ha estado de acuerdo en que debe atenderse por la Empresa de los Ferrocarriles del Estado, al mejoramiento económico del personal de la Empresa.

Estudiando este asunto con el mayor espíritu de justicia y dentro del propósito de incurrir en el menor gasto posible, se ha llegado, por el Consejo del ramo, a obtener este objeto, arbitrándose al mismo tiempo recursos extraordinarios para satisfacerlo.

Sin embargo, esto no ha podido alcanzarse respecto de todo el personal, porque para obtenerlo con los propios recursos de la Empresa, habría sido necesario suprimir las rebajas acordadas a los artículos de primera necesidad, encareciéndose con ello el costo de la vida.

En esta situación, el Gobierno estuvo de acuerdo en que, como recurso extraordinario, debía acudirse en este caso a la medida consultada en el inciso 3.o del artículo 35 de la Ley de Reorganización de los Ferrocarriles, de conceder a la Empresa una subvención para mantener las tarifas protectoras en favor de los artículos de primera necesidad y que le permitiera al mismo tiempo cubrir los aumentos de jornales acordados al personal, en la parte en que es absolutamente imposible poder pagarlos con las entradas ordinarias, durante el resto del presente año.

El monto total de los aumentos de sueldos y de jornales concedidos asciende a $ 10.250,000, y de esta suma $ 1.650,000 se ha concedido por el Consejo al personal de Maestranza, Vías y Obras, Materiales y Señalización, en la inteligencia que sería cubierto con la subvención del Gobierno a que se ha hecho referencia.

Para el pago de esta subvención, el Departamento de mi cargo ha tenido presente que el Gobierno podría disponer de una parte del producto de la venta de terrenos salitrales, que se verificará en el mes de Octubre; pero como los aumentos de los jornales, que con ella se atenderían, deberán comenzar a pagarse desde el 1.o de Julio, el infrascrito agradecería a U. S. arbitrara desde luego las medidas del caso, para que pueda pagarse a la Empresa, por cuotas mensuales, la referida suma de un millón seiscientos cincuenta mil pesos, a partir desde el 1.o de Julio y hasta el 31 de Diciembre, siendo las sumas que se paguen de cargo a las que se obtengan de la venta de los terrenos salitrales.

Agradeceré a U. S. dar una respuesta a la brevedad posible sobre el particular, a fin de ordenar a la Empresa que consulte el aumento del personal indicado, en las planillas del próximo mes de Julio.

A juicio de este Departamento, este pago no podría postergarse sin peligro para la tranquilidad pública, por lo que confío que U. S. habrá de dar a este asunto una resolución satisfactoria.

Dios guarde a U. S.— (Firmado).— F. Mardones."

B O Y - S C O U T S

Reunión de los Comandantes de las Brigadas de Santiago

El Comisionado Provincial del Directorio de los Boy-Scouts de Santiago, señor Fernando Hille, ha citado para mañana Jueves a las 6.30 P. M., a los comandantes de las diferentes brigadas de la capital en Estado 33.

El objeto de esta reunión es para tratar de la próxima concentración, por lo que se nos pide rogar la mayor asistencia.

La última excursión de scouts a la Cordillera

El Lunes a las 9 P. M. regresaron los scouts de la Brigada Claudio Vicuña después de una excursión a Puente Alto, que duró tres días, en la cual los scouts pudieron gozar de la hermosura del panorama que ofrecía la cordillera.

Durante estos tres días se hizo una excursión a la cordillera o sea al Volcán, gracias a la especial voluntad que tuvo el capitán Comandante del Batallón Ferrocarrileros, en poner a disposición de la Brigada un carro especial del Ferrocarril Militar que hace el recorrido de Puente Alto al Volcán, para que se trasladase la Brigada a la cordillera.

Los scouts tuvieron también de parte del director de la escuela especiales facilidades.

TRIBUNALES DE JUSTICIA

MOVIMIENTO HABIDO EN 30 DE JUNIO DE 1925

CORTE SUPREMA

Cuenta general

1. Contra Teófilo Jacial en acuerdo: redactor, Sr. Mackay; 2 contra Pedro Llorente, desistida.

Las demás no vistas.

Alegatos: No hubo.

Fallada de acuerdo:

Sabioncello con Enrique Franco, sin lugar la forma; redactor, señor Cisternas.

CORTE DE APELACIONES

Primera Sala

Martes 30 de Junio de 1925. —Relator señor Rodríguez A.

1 Contra Félix Rábago y otros, confirmada; 2 Carlos Montecinos on Exequiel Henríquez, improcedente; 3 Banco Español de Chile con armen Maturana v. de C., suspendidos efectos.

Secretario, señor Fábres

Alegaron: don Salvador de la Vea con don Ricardo Cabieres, en la [illegible]a; don Luis Quinteros con don Franklin Otero, en la 2.a; don Victor García por la confirmación, en 3.a

De acuerdo: Briedal con [illegible]almodas, onfirmada.

SEGUNDA SALA

Relator, señor Bernales

1. Suc. Moisés de la Barra con Banco arantizador de Valores, confirmada;

2. Partición Teresa Ovalle de Pinto, cuerdo.

No vistas las demás.

Alegaron:

En la 1.a don Guillermo Celedón con n Armando Ruiz; y

En la 2.a don Francisco Delpiano con don Rafael Moreno.

TERCERA SALA

Relator, señor Silva

1 Luis H. Veloso A., eximición del servicio militar, fallada; 2. Contra Luis Núñez Espinosa, fallada; 5. Contra María García, fallada; 6. Contra Rosa Ahumada y Segundo Soto, fallada; 7. Contra Rafael Enrique Vera y Pedro J. Ordoñez, en acuerdo; 8 .Contra Pascual Díaz y otro, fallada.

Secretario, el señor Alcalde.

Alegaron: don Mamerto Candia, por la aprobación, en la 1.a; y

Don Misael Pradenas, por la revocación, en la 7.a

CUARTA SALA

Relator, señor Mac-Iver

1. Contra J. Rosa Meléndez y otro, revocada; 2. Contra A. Ribas, aprobada; 3. Contra M. Espinoza, confirmada; 5. José 2.o Bobadilla R. con Serafín Zamora, sin tribunal; 6. Francisco Huerta Cifuentes con A. Falabella, pendiente.

No vistas las demás.

Alegaron:

En la 6., don Enrique Barbosa con don Hernán Castillo [illegible]

BANCO ITALIANO

Autorizado por Decretos Supremos de 11 de Diciembre de 1905, 12 de Marzo de 1909, 30 de Noviembre de 1918, 3 de Julio de 1919

CAPITAL	$ 10.000,000.00
FONDO DE RESERVA	2.100,000.00
FONDO DE EVENTUALIDADES	673,370.86
FONDO DE ACCIONISTAS	33.073.50

CONSEJO DE ADMINISTRACION

VALPARAISO

ANGEL MINETTI, Presidente

FRANCISCO ZEREGA, Vice-Presidente

DIRECTORES:

Agustín Caprile
Pelegrino Cariola
Arturo Croce
Camilo Mori
Angel Tassara
Juan B. Tassara
Alfredo Tortello

CONSEJO LOCAL DE SANTIAGO

ANTONIO PASSALACQUA, Presidente

FLAMINIO ZAMBRA, Vice-Presidente

DIRECTORES:

César Andrei
Gino Cintolesi
Arnaldo Falabella
César Ferrera
Hugo Petit Bon

OFICINA CENTRAL: VALPARAISO

CARLOS CASTILLO V., Gerente del Banco

DAVID O. TORTELLO, Sub-Gerente

OFICINA EN SANTIAGO

HERNAN ALLIENDE A., Gerente

SUCURSAL ALMENDRAL, VALPARAISO

JOSE NATOLI N., Agente

Corresponsales en el Extranjero:

ITALIA	Banco di Roma Banca Nazionale di Crédito Banca di Chiavari e della Riviera Ligure Banco di Napoli Crédito Italiano Banca Commerciale Italiana
FRANCIA	Banco di Roma Crédit Lyonnais
ESPAÑA	Banco di Roma
LONDRES	The Midland Bank Ltd. Banca Commerciale Italiana
NEW YORK	Banca Commerciale Italiana
SUIZA	Banco di Roma

FIUME MALTA RODI	Banco di Roma
TRIPOLI BENGASI EGIPTO	Banco di Roma
TURQUIA SIRIA PALESTINA	Banco di Roma
ARGENTINA	Banco de la Nación Argentina Nuevo Banco Italiano Banco Italo Sud Americano
PERU	Banco Italiano
ECUADOR	Banco del Ecuador

TRIGESIMA SEGUNDA MEMORIA

Que el Consejo de Administración, presenta a la Junta General Ordinaria de Accionistas en 18 de Julio de 1925

SEÑORES ACCIONISTAS:

Cumpliendo con lo establecido en los Estatutos, el Consejo de Administración presenta a los señores Accionistas el Balance General del Banco al 30 de Junio próximo pasado, y la Cuenta de Ganancias y pérdidas correspondientes al semestre recién terminado.

La utilidad líquida del semestre, después de deducir sumas prudentes para castigos y provisiones, asciende a	$ 617,234.30
Suma que, unida al Fondo de Accionistas	33,073.50
Forma un total de	$ 650,307.80

El Consejo propone a los señores Accionistas dar a esta suma la siguiente distribución:

1.o Repartir a los señores Accionistas un dividendo de $ 4.— por acción	$ 400,000.00
2.o Pasar a Fondo de Reserva	100,000.00
3.o Destinar a gratificación de empleados	82,873.10
4.o Y pasar al Fondo de Accionistas el saldo de	67,434.70
Total	$ 650,307.80

Aceptada la distribución propuesta, los Fondos del Banco quedarán representados como sigue:

CAPITAL	$ 10.000,000.00
FONDO DE RESERVA	2.200,000.00
FONDO DE EVENTUALIDADES	673,370.86
FONDO DE ACCIONISTAS	67,434.70

Ha renunciado su cargo de Miembro del Consejo Local de Santiago, el señor Nicolás Orezzoli y ha sido nombrado en su reemplazo el señor Hugo Petit Bon, sobre cuyo nombramiento corresponde a la Junta pronunciarse.

Incumbe asimismo a la Asamblea, el nombramiento de dos Inspectores propietarios y dos suplentes que deberán examinar durante el semestre en curso, las cuentas del Banco en sus oficinas de Valparaíso y Santiago.

Valparaíso, Julio 18 de 1925

CARLOS CASTILLO V.,
Secretario

ANGEL MINETTI,
Presidente

Balance General del Banco Italiano en 30 de Junio de 1925

Oficinas de Valparaíso, Santiago y Almendral

DEBE

		En moneda corriente	En oro de 18 d.
DEPOSITOS:			
A la Vista	$ 5.399,535.12		
En Cuenta Corriente	6.255,810.17		$ 111,493.71
A Plazo	8.522,841.28	$ 20.178,186.57	13,873.45
Depósitos de Bonos y Títulos en Custodia		8.633,291.50	
Depósitos de Bonos y Títulos en Garantía		1.828,340.40	
Acreedores Diversos		1.257,777.06	
Vales a la Vista Bancarios		116,735.16	124,363.91
Documentos por Pagar en Oficinas		154,782.90	8,118.71
Fondos de Ahorro		4,115.83	
Fondo de Retiro. Ley 188 del 31|12|1924		47,303.89	
Impuesto a la Renta		28,370.79	
Caja de Emisión Fiscal		5.000,000.—	
Adeudado al público		$ 37.248,904.10	
Capital	$ 10.000,000.—		
Fondo de Reserva	2.100,000.—		
Fondo de Eventualidades	673,370.86		
Fondo de Accionistas	33,073.50		
Dividendos por Pagar	55,360.29		
Ganancias y Pérdidas	617,234.30		
Adeudado a los accionistas		13.479,038.95	
		$ 50.727,943,05	$ 257,849.78

HABER

		En Moneda corriente	En oro de 18 d.
CAJA:			
Billetes Fiscales	$ 2.679,478.—		
Cheques y valores disponibles en otros Bancos	1.111,857.25		
Metálico	28,468.85	$ 3.819,804.10	$ 8,748.94
			9,130.—
Acciones y Bonos		134,262.01	
Bienes Raíces		1.607,500.26	
Muebles		206,283.85	
Material		141,492.59	
Avances y Documentos en Cartera		28.553,226.42	232,742.54
Agencias Extranjeras		572,815.84	7,228.30
Oficinas		16,607.88	
Operaciones Pendientes		161,507.07	
Valores en Garantía y Custodia		10.461,631.90	
Intereses. Descuentos, etc.		52,811.13	
Empréstito Interno. Ley 3772.— 26|7|1921		2.500,000.—	
Empréstito Interno. Ley 3880.— 23|12|1921		2.500,000.—	
		$ 50.727,943.05	$ 257,843.78

Ganancias y Pérdidas

DEBE

Gastos Generales	$ 117,413.38	
Gastos Judiciales	10,808.15	
Sueldos	341,242.39	
Impuestos a la Renta (Provisión)	9,000.—	
Arriendos	710.—	
Estampillas	11,870.51	
Material	57,584.53	
Muebles (Castigo)	12,660.30	$ 561,289.26
Utilidad líquida		617,234.30
		$ 1.178,523.56

HABER

Saldo que resulta al Haber de esta Cuenta, rebajando intereses por pagar y haciendo provisión para Documentos dudosos	$ 1.178,523.56
	$ 1.178,523.56

GUIDO BIANCHI C., Contador.

CARLOS CASTILLO V., Gerente

Santiago, 29 de Junio de 1925.

SEÑORES ACCIONISTAS:

Los infrascritos, en mérito de nombramiento de Inspectores de Cuentas de la Oficina de Santiago, con que nos honrasteis en la Junta General de Accionistas del 17 de Enero último, hemos practicado con esta fecha, el arqueo de la Caja y Custodia de esta Oficina, encontrando las existencias conformes con los respectivos Saldos del Libro Mayor.

Asimismo, hemos examinado los Libros de Contabilidad y las Obligaciones que constituyen la Cartera de la Oficina, pudiendo manifestar a los señores Accionistas que todo está en orden y bien garantido.

De lo cual nos es grato informaros.

De ustedes attos. y S. S.

CESAR VICUÑA CORREA,
Inspector Propietario.

ESTEBAN DELL'ORTO,
Inspector Propietario.

A los señores Accionistas del Banco Italiano.

Valparaíso, 28 de Junio de 1925.

SEÑORES ACCIONISTAS:

Dando cumplimiento a la misión que se nos confirió en la última Junta General Ordinaria de Accionistas, hemos revisado las Cuentas y documentos que componen la Cartera del Banco, y nos es muy satisfactorio informar a los señores Accionistas, que estimamos que todas las obligaciones están bien garantidas.

Asimismo practicamos el Arqueo de Caja y de los Valores en Custodia y Garantía, los que están conformes con los Saldos del Mayor.

JOSE PRINI,
Inspector Propietario.

DESIDERIO PASTORE,
Inspector Suplente.

A los señores accionistas del Banco Italiano.

LA CONFERENCIA DE AYER DEL DOCTOR NOE EN LA ESCUELA DENTAL

Como lo veníamos anunciando, ayer en la tarde fué inaugurado en la Escuela Dental el ciclo de conferencias que auspicia el Centro de Estudiantes de Dentística. A la hora indicada, ante una numerosa concurrencia, fué presentado por el presidente del Centro, señor Alfonso Warnken, el distinguido catedrático Dr. Juan Noé, a cargo del cual estaba la primera conferencia. El interesante tema de palpitante actualidad "La vida y la muerte", fué desarrollado por el conferencista, desde el punto de vista científico.

Al terminar el Dr. Noé fué muy felicitado por los asistentes, los que le tributaron una verdadera ovación.

UNA IMPORTANTE DEPRESION CICLONICA SE APROXIMA POR EL OESTE

EN LAS ISLAS DE JUAN FERNANDEZ PRINCIPIA A MANIFESTARSE EL REGIMEN CICLONICO. — DENSAS NEBLINAS EN EL LITORAL.—LOS CIRRUS-STRATUS Y LOS HALOS.—OBSERVACIONES RADIOGONOMETRICAS.—LA ACTIVIDAD SOLAR CONTINUA BASTANTE INTENSA

En las últimas 24 horas el régimen atmosférico ha experimentado notables modificaciones.

Las investigaciones radiogonométricas indicaron desde las primeras horas del día de ayer, una intensa perturbación estática hacia al Oeste.

Pronto las observaciones barométricas vinieron a confirmar estas investigaciones; los radiogramas recibidos en la mañana y en la tarde de las Islas de Juan Fernández indicaban un brusco descenso barométrico, al mismo tiempo que el viento del Nor-Oeste había principiado a soplar con una velocidad de cerca de setecientos metros por minuto. En el Continente, el descenso del barómetro se hizo sensible desde Coquimbo a Valdivia, amenazando destruir en breve plazo el centro anti-ciclónico que existía en esta última región.

La sucesión nebulosa se ha observado con regularidad en las provincias de la Zona Central; durante la mañana las nubes del tipo Cirrus, tenues, blancas y filamentosas, indicaban la aproximación de las líneas avanzadas de la Zona Periciclónica. En la tarde, aparecieron los Cirrus-Stratus, como un velo lechoso trasparente, y en el cual se produjeron halos (Círculos del Sol), y en la noche Halo lunar (Círculo en la luna).

El tiempo se ha manifestado bueno en general desde Coquimbo a Cautín, con vientos moderados y temperatura agradable. Solamente en el litoral, se produjeron densas neblinas.

Desde la provincia de Valdivia al Sur, el tiempo se manifiesta variable, con nublados, neblinas y lloviznas. En la región de Chiloé, Huafo y Raper, soplan fuertes vientos del Nor-Este, y llueve con intermitencias.

LA ACTIVIDAD SOLAR

Las investigaciones Heliefísicas practicadas ayer en el Observatorio de El Salto indican que la actividad solar continúa bastante intensa; exisía una gran mancha, otra mediana y gran número de féculas repartidas en la superficie de la Fotosfera.

ANUNCIOS METEOROLOGICOS

La depresión ciclónica principiará a afectar una considerable extensión del país dentro del plazo de cuarenta y ocho horas. En consecuencia, existen probabilidades de alteraciones atmosféricas, con mal tiempo y lluvias, especialmente en las provincias del Sur.

OBSERVATORIO DE EL SALTO

LAS OBRAS DE REGADIO QUE YA PUEDEN INICIARSE EN LAS PROVINCIAS DE COQUIMBO Y ACONCAGUA

EL INFORME DE LA INSPECCION DE REGADIO

Hace algunos días que el Ministerio de Asistencia y Previsión Social envió una nota al Ministerio de Obras Públicas solicitando la iniciación de algunas obras públicas en la provincia de Coquimbo a objeto de dar trabajo a todos los obreros que hay desocupados por la paralización de las faenas agrícolas.

Ayer la Inspección de Regadío, por intermedio del Ministerio de Obras Públicas, ha enviado a aquel Departamento, una nómina completa de las obras de regadío que se podrían iniciar cuanto antes, ya que los estudios se han practicado desde hace tiempo, con algún detenimiento y los planos y proyectos están terminados.

Esas obras son las siguientes:

Embalse del río La Laguna.—En el embalse de este río se almacenarían 42 millones de metros cúbicos de agua y las obras importarían $ 4.000,000.

Embalse del río Angostura en Ovalle.—Se vaciarán las aguas del río Hurtado, afluente del río Limarí, al embalse por medio de un canal que tendrá una longitud de 9 kilómetros. La capacidad del embalse será de 20,700 metros cúbicos de agua, los que regarían tres mil hectáreas. El costo de esta obra sería de $ 4.000,000.

Tranque en el valle del río Choapa.—(Tranque de la laguna del Pelado).—La captación de la laguna es de 34,305 metros cúbicos y el volumen utilizable alcanza a 12,418 metros cúbicos.

Se ha proyectado construír las obras de toma, torre, túnel y canal de aducción, cuyo costo será de $ 865,000. La superficie que se podría regar con este tranque sería de 1,800 hectáreas.

Regadío de Huentelauquén.—(Departamento de Petorca) —Las obras consisten en un tranque de mampostería de 40 metros de altura, útil de 46,590 millones de metros cúbicos que servirían para regar 7.000 hectáreas. El costo, incluído el tranque y canales principales, las obras y accesorios, sería de $ 8.258,000. La producción de los sueldos regados fácilmente excedería de $ 1.400,000.

Tranque de Cogotí.—Se construirá el tranque en la confluencia de los ríos Combarbalá y Cogotí. Tendría una altura de 75 metros y almacenaría 86.000,000 de metros cúbicos de agua con los que se podría regar 12 mil hectáreas con un costo en las obras de $ 12.000,000.

Canal Leiva-Sobrante.—Con el objeto de regar el valle de Petorca, provincia de Aconcagua, se ha tratado de regularizar el régimen de los ríos Sobrante y Petorca por medio de la captación de los ríos Llaretas y Leiva y demás quebraditas que encuentra a su paso el canal aductor.

Las obras consisten en un canal con bocas toma en los ríos Sobrante y Leiva de 31,565 kilómetros de longitud y que terminaría en un túnel de 3,521 metros por medio del cual se vaciarían las aguas colectadas, a la quebrada de la laguna del Sobrante. El costo de las obras sería de $ 3.244,856.12.

ATENCIONES ESPECIALES AL DELEGADO PERUANO

Está próximo a partir de Buenos Aires, en viaje a Arica, el delegado del Perú a la Comisión Plebiscitaria y actual Ministro en Argentina, señor Freyre y Santander.

El Ministro de Relaciones Exteriores ha dirigido en el día de ayer el siguiente telegrama a nuestro Encargado de Negocios en Buenos Aires:

"Sírvase US. ofrecer a delegado Perú a Comisión Plebiscitaria señor Freyre y Santander toda clase de facilidades para su viaje a través Chile. Entendemos viene por combinación mañana y agradeceré de más referencias pueda enviar US. sobre su viaje.—**Matte.**"

ASAMBLEA DE HOY DE DELEGADOS EN LA UECH

Hoy a las 9 P. M. se llevará a efecto en el local de la UECH, Bandera 542, una importante asamblea de delegados ante esta organización, en la cual se tratarán asuntos de gran interés para los empleados, y se tomarán acuerdos relacionados con la gran asamblea general de Santiago, que se llevará a efecto el próximo Domingo en uno de los teatros de esta ciudad.

Como hemos dicho ayer, a esta asamblea deben concurrir todos los delegados de gremios adheridos a la UECH., pues en ellas se les darán las instrucciones necesarias referentes a la asamblea del Domingo para que sean conocidas por su intermedio por los gremios o empleados que representan.

Deben concurrir especialmente, los delegados y representantes de los siguientes gremios: Cías. de Seguros, Cías. de Teléfonos, Cables y Telégrafos, Casas Mayoristas, Casas Minoristas, Hoteles y Restaurants, Contadores, Casas Intermediarias, Industriales, Farmacias, etc.

En esta asamblea se dará cuenta también del nuevo servicio médico gratuito que ha inaugurado la UECH. para sus socios, y que cuenta con 7 médicos especialistas.

SERVICIO DENTAL PARA LOS SOCIOS DE LA UECH.

En la secretaría de la UECH. se encuentran a disposición de los señores socios las tarjetas para el servicio dental, las cuales se entregan gratuitamente y sólo es necesario estar con sus cuotas al día. Como hemos informado en numerosas ocasiones, este servicio es de una tarifa especial para los empleados, pues pagan únicamente el material que se emplea en los trabajos.

LOS BAILES A BENEFICIO EN LOS SALONES DE LA UECH.

Para el Sábado y Domingo próximos, como hemos venido anunciando, tendrán lugar los dos bailes de beneficio que servirán para ayudar al sostenimiento de una escuela nocturna de comercio que funciona en el Centro Camilo Ortúzar.

Los alumnos de esta escuela han resuelto efectuar estos bailes en los salones de la UECH., los que serán amenizados por el Orfeón del mismo Centro, con un escogido programa musical. Las entradas para caballeros están en venta en el Portal Fernández Concha, Kiosko N.o 13, y en la secretaría de la UECH., Bandera 542, siendo su valor de $ 1.95. Las señoritas podrán concurrir solamente con invitación.

A los salones de la UECH. se les harán arreglos especiales con el fin de presentarlos en las mejores condiciones posibles.

Una interesante película de la Exposición de la Industria Argentina

Nos comunica el representante de la "Oficina de Expansión Comercial de la América Latina", señor Jorge Redón Borne, que después de activas gestiones, ha obtenido que la Unión Industrial Argentina remita a Chile la interesante película que se tomó con ocasión de la última exposición habida en la República Argentina.

Estas diligencias se han hecho por intermedio de la Embajada Argentina en ésta, y se ha atendido su petición.

Pronto daremos la noticia al público, de la fecha en que se pasará la mencionada película, que ha debido llegar por el correo de ayer.

Cumple con ésto la Oficina de Expansión Comercial de la América Latina, con uno de sus primeros programas de trabajo.

SE NECESITA COBRE CHILENO EN BARRAS

Numerosos importadores se han acercado a nuestro Consulado en Milán, que está a cargo del señor Roberto Suárez Barros, solicitando se les ponga en contacto con exportadores de **cobre en barras**, para cuya compra podrían hacer contratos anuales ventajosos.

Los interesados pueden dirigirse a dicho Cónsul por intermedio del Ministerio de Relaciones Exteriores.

EL PRESIDENTE DE VENEZUELA

ES DESIGNADO PRESIDENTE HONORARIO DEL COMITE PRO-ERECCION DEL MONUMENTO A BOLIVAR

El Comité Pro-Erección del Monumento al Libertador Simón Bolívar en la ciudad de Santiago, ha puesto en manos del Exmo. señor Alberto Posse de Rivas, Encargado de Negocios de Venezuela en Chile, una nota por la cual se le comunica el acuerdo de designar como Presidente Honorario del Comité, al Excmo. señor Juan Vicente Gómez, Presidente de la República de Venezuela, y al propio señor Posse de Rivas, de Vice-Presidente Honorario, como una exteriorización de reconocimiento por la elevada política de acercamiento que ambos desarrollan entre los países hermanos.

El monumento al Libertador Simón Bolívar, fué acordado por ley de Abril de 1923, y él será erigido en la Plaza Venezuela, a la salida de la Estación Mapocho.

Con el objeto de reunir fondos para la realización de esta obra, el Comité ha acordado propiciar una colecta entre los miembros del Ejército y entre las diversas instituciones patrióticas de la ciudad.

LA CUESTION DE TACNA Y ARICA

EN CENTRO AMERICA

Nuestro Encargado de Negocios en Centro América, señor Eduardo Holley, ha comunicado al Ministerio de Relaciones, que la prensa de San José de Costa Rica, ha dado amplia publicidad a los discursos cambiados en Tacna entre el Intendente, señor Barceló Lira y el Ministro de Relaciones Exteriores, señor Jorge Matte, durante la visita que éste hiciera hace poco a esas provincias. Al mismo tiempo informa dicho funcionario, que el ambiente general en los países centro americanos con respecto al asunto chileno-peruano, es de general cordialidad hacia nuestro país. Agrega también que los diplomáticos peruanos, innovando sobre el particular, han adoptado en los últimos meses, una actitud de especial prescindencia.

Sociedad del Comercio Minorista

En la mañana de ayer, una comisión del comercio minorista de esta capital, pasó al Ministerio de Previsión Social a conferenciar con el Sub-Secretario señor Oscar Alvarez, y al mismo tiempo a darle cuenta de que se han constituído en Sociedad.

Al mismo tiempo, a pedirle una declaración sobre la situación de los establecimientos de comercio minorista ante la ley de alquileres.

El señor Alvarez prometió atender sus peticiones, siempre que éstos se acogieran a las leyes sociales, como descanso dominical, etc. etc.

Fundo de gran porvenir

EN EL DEPARTAMENTO DE VALDIVIA

Más de veinte mil hectáreas, límites naturales inmejorables, en su mayoría montaña virgen, con pellín, lingue, raulí, etc. Se vende muy barato por circunstancias especiales, dando facilidades para el pago. El comprador puede hacerse cargo de mil vacunos mestizos holandeses y otros animales criados en el fundo

Dirigirse:

EDUARDO BALDRICH R.

VALDIVIA. — CASILLA 464.

JULIO 1º Miércoles HOY

DESDE $ 14.80

Tenemos el agrado de invitar a las distinguidas damas, a la Gran Liquidación Anual de Calzado Nacional "Fleur" e importado "Bally" de Suiza

PARA SEÑORAS

HERMOSO lote en zapatillas de cabritilla negra con tacos de suela y taco Luis XV al bajo precio de .... $ 14.80

EXTENSO surtido en zapatillas en cabritilla y charol de la acreditada marca "Fleur" con taco Luis XV, a los siguientes precios: $ 34.80, $ 29.80 y .... $ 24.80

LOTE (saldo de numeración) en zapatillas de gamuza negra, café y plomo con taco Luis XV, de la insuperable marca "Fleur", a .... $ 39.80

INMENSO Stock en zapatillas de cabritilla negra y charol, clase muy fina, gran variedad de modelos taco Luis XV, al irrisorio precio de .... $ 24.80

LINDO lote en botas de charol y cabritilla negra taco Luis XV o francés, al ínfimo precio de .... $ 19.80

BOTITAS Gum-metal negro, color, caña alta, un regalo al precio de .... $ 19.80

CALZADO "BALLY"

SELECTO surtido en zapatillas de gamuza negra, cabritilla negra y charol, valían $ 110, ahora al conveniente precio de $ 60.00

PRECIOSOS modelos en gamuza negra, café y gris, cabritilla negra y charol, taco Luis XV, antes $ 120, ahora al reducido precio de .... $ 85.00

PARA JOVENCITAS

OFRECEMOS un extenso surtido de zapatillas en charol, cabritilla negra y café con taco regular del N.o 34 al 40, al precio de .... $ 19.80

UN LOTE de botitas y zapatillas en gamuza blanca con taco bajo, al precio de 14.80

PARA GUAGUAS

SALDO de botitas y zapatillas en cabritilla negra y charol, del N.o 17 al 26, al ínfimo precio de . $ 7.50

CASA NORTE-AMERICANA

246 - ESTADO - 246

39.a MEMORIA DE

"LA SANTIAGO"

Compañía de Seguros contra Incendios, Riesgos Marítimos y Lucro Cesante.

CAPITAL	**$ 1.000,000.—**
FONDO DE RESERVA (Completo)	**300,000.—**
FONDO DE SINIESTROS Y REASEGUROS	**150,000.—**
FONDO DE ACCIONISTAS	**61,237.01**

Sus pólizas son recibidas en todas las Instituciones de Crédito y tiene contrato con:

BANCO DE CHILE
CAJA DE AHORROS DE SANTIAGO
BANCO HIPOTECARIO DE CHILE
CAJA DE RETIRO Y DE PREVISION SOCIAL de los FF. CC. del Estado
CAJA DE CREDITO HIPOTECARIO

DIRECTORIO:

Señor NICOLAS VICUÑA
Presidente.

Señor BENJAMIN F. BERNSTEIN
Vice-Presidente

DIRECTORES:

Señor JAVIER ORTUZAR
Señor ENRIQUE PEREZ RIESCO
Señor CARLOS SALINAS G.

Señor GUILLERMO MACKENNA C.
Director-Gerente

AGENCIAS EN LAS PRINCIPALES CIUDADES DE LA REPUBLICA

OFICINA CENTRAL: — SANTIAGO. — AGUSTINAS N.° 1136
Teléfono Inglés N.o 833. — Casilla N.o 628.

TRIGESIMA-NOVENA MEMORIA

QUE EL DIRECTORIO DE LA COMPAÑIA DE SEGUROS "LA SANTIAGO", PRESENTA A LOS SEÑORES ACCIONISTAS, EN 30 DE JUNIO DE 1925

SEÑORES ACCIONISTAS:

En conformidad al artículo 12 de los Estatutos, cumplimos el deber de presentaros el Balance General acompañado de la Cuenta de Ganancias y Pérdidas, correspondiente al primer semestre del año.

La Compañía ha tenido las entradas que siguen:

Primas de Seguros	$	441,823.34
Intereses de Bonos, Dividendos de Accionistas y Arriendos		60,242.87
	$	502,066.21

Las salidas de la Compañía han sido:

Por siniestros	$	98,959.07
Por Reaseguro		184,150.56
Por Contribuciones		16,570.45
Por Comisiones, Sueldos, Gastos Generales, Publicaciones, Cobranzas, Castigos, Gratificaciones, etc.		140,163.30
QUEDANDO UNA UTILIDAD DE		62,222.83
	$	502,066.21

La utilidad obtenida, unida al Fondo de Accionistas, forman un total disponible de $ 121,237.01 que el Directorio os propone distribuir en la forma siguiente:

A los señores Accionistas un dividendo de 3 pesos por acción	$	60,000.—
A Fondo de Accionistas		61,237.01
	$	121,237.01

Aceptada la distribución propuesta, los fondos sociales quedarían como sigue:

CAPITAL	$	1.000,000.—
FONDO DE RESERVA (Completo)		300,000.—
FONDO PARA SINIESTROS Y REASEGUROS		150,000.—
FONDO DE ACCIONISTAS		61,237.01
	$	1.511,237.01

Debéis nombrar los Inspectores de Cuentas para el semestre que comienza.

Santiago, 30 de Junio de 1925.

NICOLAS VICUÑA C.,
Presidente.

GUILLERMO MACKENNA C.
Secretario.

Balance de la Compañia de Seguros "LA SANTIAGO"

EN 30 DE JUNIO DE 1925

DEBE

CAPITAL	$ 1.000,000.—	
Fondo de Reserva	300,000.—	
Fondo de Siniestros y Reaseguros	150,000.—	
Fondo de Accionistas	59,014.18	$ 1.509,014.18
Dividendos por Pagar	$ 1,526.40	
Reaseguros y Comisiones por Pagar	50,000.—	
Siniestros por Liquidar	39,728.09	
Cuenta Corriente de Canjes	59,825.42	
Fondo de Ahorro y Retiro de Empleados	7,834.23	
Operaciones Pendientes	9,025.87	
Fluctuaciones de valores	1,286.48	169,204.14
GANANCIAS Y PERDIDAS		62,222.83
		$ 1.170,463.50

HABER

Bienes Raíces:		
Propiedad calle Agustinas N.o 1128-1136		$ 450,000.—
Acciones y Bonos:		
$ 145,000 Bonos 8 o|o-1 o|o Caja de Crédito Hipotecario, a $ 89	$ 129,050.—	
$ 55,000 Bonos 8 o|o-1|2 o|o Caja de Crédito Hipotecario, a 89 pesos	48,950.—	
$ 100,000 Bonos 8 o|o-1 o|o Banco Hipotecario de Chile, a $ 85	85,000.—	
$ 73,000 Bonos 8 o|o-2 o|o Sociedad Habitaciones para obreros, a $ 90	65,700.—	
1,500 Acciones Banco de Chile, a $ 188	282,000.—	
2,000 Acciones Banco Nacional, a $ 80	160,000.—	
50 Acciones La Nacional, Compañía de Seguros a 700 pesos	35,000.—	
1,000 Acciones Ganadera Gente Grande a 88 pesos	88,000.—	
3,000 Acciones Compañía Minera e Industrial de Chile, a $ 29	87,000.—	
400 Acciones Sociedad Portal Fernández Concha, a $ 160	64,000.—	
100 Acciones Tierra del Fuego, a $ 155	15,500.—	
400 Acciones Sociedad Renta Urbana Pasaje Matte, a $ 130	52,000.—	
Varios Acciones, en	1.—	$ 1.112,201.—
MUEBLES Y UTILES		$ 30,000.—
AGENCIAS	$ 42,675.41	
PRIMAS POR COBRAR	6,440.60	
PRIMAS REASEGUROS POR COBRAR	77,141.84	126,257.85
BANCO NACIONAL, Cta. Cte.	$ 14,014.60	
CAJA	7,990.05	22,004.65
		$ 1.740,463.50

GANANCIAS Y PERDIDAS

DEBE

A Siniestros	$	98,959.07
A Reaseguros		184,150.56
A Contribuciones		16,570.45
A Comisiones, Gastos Generales, Sueldos, Castigos y Participaciones, etc		140,163.30
A UTILIDAD		62,222.83
	$	502,066.21

HABER

Suma que resulta al Haber de esta Cuenta por Primas e Intereses	$	502,066.21
	$	502,066.21

STUARDO RAHAUSEN J.,
Sub-Gerente-Contador.

GUILLERMO MACKENNA C.,
Gerente.

SEÑORES ACCIONISTAS:

Cumpliendo el encargo que nos confirió la última Junta General de Accionistas, hemos revisado el Balance, y los comprobantes que acreditan las inversiones de los fondos de la Compañía, y nos es grato manifestaros que, todo lo hemos encontrado en perfecto orden.

Santiago, 30 de Junio de 1925.

JUAN CALVO MACKENNA,
Inspector.

ANTONIO HIDALGO,
Inspector.

20.a MEMORIA DE

"LA MAPOCHO"

Compañía de Seguros contra Incendios, Riesgos Marítimos, Lucro Cesante y Accidentes del Tránsito.

CAPITAL	$ 1.000,000.00
FONDO DE RESERVA (COMPLETO)	250,000.00
FONDO DE SINIESTROS Y REASEGUROS	115,000.00
FONDO DE ACCIONISTAS	91,925.90

Sus pólizas son recibidas en todas las Instituciones de Crédito y tiene contrato con:

CAJA DE CREDITO HIPOTECARIO, BANCO HIPOTECARIO DE CHILE, BANCO DE CHILE, CAJA DE AHORROS DE SANTIAGO y CAJA DE RETIRO Y PREVISION SOCIAL DE LOS FF. CC. DEL ESTADO.

DIRECTORIO

Señor ENRIQUE MORANDE V.
Presidente

Señor NICOLAS VICUÑA C.
Vice-Presidente

DIRECTORES

Señor BENJAMIN F. BERSTEIN
Señor ENRIQUE PEREZ RIESCO
Señor JAVIER ORTUZAR
Señor JOSE URETA
Señor CARLOS SALINAS G.
Señor RODOLFO WEDELES

Director-Gerente
Señor GUILLERMO MACKENNA C.

Oficina central: Santiago, Agustinas N.o 1136
Casilla N.o 628 — Teléfono Inglés N.o 833.

AGENCIAS
En las principales ciudades de la República

VIGESIMA MEMORIA

QUE EL DIRECTORIO DE LA COMPAÑIA DE SEGUROS "LA MAPOCHO", PRESENTA A LOS SEÑORES ACCIONISTAS EN 30 DE JUNIO DE 1925

SEÑORES ACCIONISTAS:

Cumpliendo con lo dispuesto en los Estatutos Sociales, tenemos el honor de daros cuenta de los negocios de la Compañía, correspondientes al semestre que hoy termina y presentaros el BALANCE GENERAL, acompañado de la Cuenta de GANANCIAS Y PERDIDAS.

La Compañía ha tenido las entradas que siguen:

Primas de Seguros	$	407,434.64
Intereses de Bonos y Dividendos de Acciones		35,641.00
	$	443,075.64

Las salidas de la Compañía han sido:

Por Siniestros		
Por Reaseguros	$	81,004.27
Por Contribuciones		170,166.49
Por Comisiones, Gastos Generales, Arriendos, Sueldos, Participaciones, Castigos, etc., etc		7,434.35
Quedando una Utilidad de		130,877.67
		53,592.86
	$	443,075.64

La Utilidad obtenida, unida al Fondo de Accionistas, hacen un total disponible de $ 126,925.90

Que el Directorio os propone distribuir en la forma siguiente:

A los señores Accionistas un dividendo de $ 7 por acción		35,000.00
A Fondo de Accionistas	$	91,925.90
	$	126,925.90

Aceptada la distribución propuesta, los fondos sociales quedarían como sigue:

CAPITAL		
FONDO DE RESERVA (Completo)	$	1.000,000.00
FONDO DE SINIESTROS Y REASEGUROS		250,000.00
FONDO DE ACCIONISTAS		115,000.00
		91,925.90
Suma	$	1.456,925.90
Ménos responsabilidad de Accionistas		625,000.00
SALDO	$	831,925.90

Debéis nombrar los Inspectores de Cuentas para el semestre que comienza.

Santiago, 30 de Junio de 1925.

ENRIQUE MORANDE V.,
Presidente.

GUILLERMO MACKENNA C.,
Secretario.

Balance de la Copañia de Seguros "LA MAPOCHO"

EN 30 DE JUNIO DE 1925

DEBE

Capital	$ 1.000,000.00	
Fondo de Reserva	250,000.00	
Fondo de Siniestros y Reaseguros	115,000.00	
Fondo de Accionistas	73,333.04	$ 1.438,333.04
Siniestros por Liquidar	$ 11,000.00	
Cuentas Corrientes de Canjes	38,113.02	
Reaseguros y Comisiones por Pagar	60,802.17	
Fondo de Ahorros y Retiro de Empleados	9,617.01	119,532.20
Fluctuaciones de Valores	$ 3,827.50	
Dividendos por Pagar	668.90	4,496.40
Ganancias y Pérdidas		53,592.86
		$ 1.615,954.50

HABER

Responsabilidad de accionistas		$ 625,000.00
Acciones y bonos:		
$ 203,000 Bonos 8%-1|2% Caja Hipotecaria, a $ 89	$ 180,670.00	
$ 51,000 Bonos 8%-1% Banco Hipotecario de Chile, a $ 34.50	43,095.00	
$ 337,000 Bonos 8%-1% Banco Hipotecario Nacional, a $ 85	286,450.00	
1,000 Acciones Com- Ganadera Gente Grande, a $ 88	88,000.00	
3,000 Acciones Compañía Minera e Industrial, a $ 29	87,000.00	
300 Acciones Sociedad Portal Fernández Concha, a $ 160	48,000.00	
758 Acciones Sociedad Pasaje Toro, a $ 110	83,380.00	
300Acciones Renta Urbana Pasaje Matte, a $ 130	39,000.00	855,595.00
Muebles y Utiles		1,132.57
Agencias	$ 39,757.10	
Primas por Cobrar	18,529.85	
Primas Reaseguros por Cobrar	52,135.23	110,422.18
Operaciones Pendientes		1,604.72
Banco Español de Chile, Cta. Cte.	18,696.06	
Caja	3,503.97	22,200.03
		$ 1.615,954.50

GANANCIAS Y PERDIDAS

DEBE

A Siniestros	$	81,004.27
A Reaseguros		170,166.49
A Contribuciones		7,434.35
A Comisiones, Gastos Generales, Sueldos, Participaciones y Castigos		130,877.67
UTILIDAD		53,592.86
	$	443,075.64

HABER

Suma que resulta al Haber de esta Cuenta por Primas e Intereses	$	443,075.64
	$	443,075.64

STUARDO RAHAUSEN J.,
Sub-Gerente-Contador

GUILLERMO MACKENNA C.,
Gerente.

SEÑORES ACCIONISTAS:

Hemos examinado los libros y títulos en cartera, y todo lo hemos encontrado conforme.

Santiago, 30 de Junio de 1925.

JUAN LOPEZ RUY-GIL,
Inspector.

EDUARDO OVALLE C.,
Inspector

12.a MEMORIA DE

LA ALSACIA

Compañía Nacional de Seguros contra Incendios, Riescos Marítimos y Lucro Cesante.

CAPITAL	$ 1.000,000.00
FONDO DE RESERVA	80,000.00
FONDO DE SINIESTROS Y REASEGUROS	90,000.00
FONDO DE ACCIONISTAS	20,263.85

Sus pólizas son recibidas en todas las Instituciones de Crédito y tiene contrato con:

BANCO DE CHILE
BANCO HIPOTECARIO DE CHILE
CAJA DE CREDITO HIPOTECARIO
CAJA DE AHORROS DE SANTIAGO
CAJA DE RETIRO Y DE PREVISION SOCIAL DE LOS FF. CC. DEL ESTADO.

DIRECTORIO

Señor JAVIER ORTUZAR
Presidente

Señor MANUEL GARCIA DE LA HUERTA
Vice-Presidente

DIRECTORES

Señor CARLOS SALINAS G.
Señor TORIBIO DEL RIO
Señor ENRIQUE PEREZ RIESCO
Señor NICOLAS VICUÑA C.
Señor RODOLFO WEDELES

Señor GUILLERMO MACKENNA C.
Gerente

OFICINA CENTRAL

SANTIAGO — Agustinas N.o 1136 — Teléfono Inglés N.o 833 — Casilla N.o 628.

AGENCIAS EN LAS PRINCIPALES CIUDADES DE LA REPUBLICA

DUODECIMA MEMORIA

QUE EL DIRECTORIO DE LA COMPAÑIA DE SEGUROS "LA ALSACIA", PRESENTA A LOS SEÑORES ACCIONISTAS EN 30 DE JUNIO DE 1925

SEÑORES ACCIONISTAS:

En conformidad al artículo 14 de los Estatutos, cumplimos el deber de presentaros el Balance General acompañado de la cuenta de Ganancias y Pérdidas, correspondiente el primer semestre del año.

La Compañía ha tenido las entradas que siguen:

PRIMAS DE SEGUROS	$	219.014.96
INTERESES		28,127.29
	$	247,142.25

Las salidas de la Compañía han sido:

Por Siniestros	$	62,369.58
Por Reaseguros		64,171.96
Por Contribuciones		10,437.44
Por Comisiones, Sueldos, Gastos Generales, Publicaciones, Cobranzas, Castigos, etc.		74,348.22
QUEDANDO UNA UTILIDAD DE		35,815.05
	$	247,142.25

El Directorio os propone distribuir la utilidad obtenida en la forma siguiente:

A los señores Accionistas un dividendo de $ 2 por acción	$	20,000.—
A Fondo de Reserva		7,000.—
A Fondo de Accionistas		8,815.05
	$	35,815.05

Aceptada esta distribución, los Fondos sociales quedarían como sigue:

CAPITAL	$	1.000,000.—
FONDO DE RESERVA		80,000.—
FONDO DE SINIESTROS Y REASEGUROS		90,000.—
FONDO DE ACCIONISTAS		20,263.85
	$	1.190,263.85
Menos desponsabilidad de Accionistas		450,000.—
SALDO	$	740,263.85

Debéis designar los Inspectores de Cuentas para el semestre que comienza.

Santiago, 30 de Junio de 1925.

MANUEL GARCIA DE LA HUERTA,
Vice-Presidente.

GUILLERMO MACKENNA C.,
Secretario

BALANCE DE LA COMPAÑIA DE SEGUROS "LA ALSACIA"

EN 30 DE JUNIO DE 1925

DEBE

CAPITAL	$ 1.000,000.—	
Fondo de Reserva	73,000.—	
Fondo de Siniestros y Reaseguros	90,000.—	
Fondo de Accionistas	11,448.80	$ 1.174,448.80
Operaciones Pendientes	496.13	
Reaseguros y Comisiones por Pagar	20,000.—	
Siniesaros por liquidar	13,500.—	
Fondo de Ahorros de Empleados	600.—	34,596.13
GANANCIAS Y PERDIDAS		35,815.05
		$ 1.244,859.98

HABER

RESPONSABILIDAD DE ACCIONISTAS		$ 450,000.—
Acciones y Bonos:		
$ 134,500 Bonos 8 o|o-1 o|o Banco Nacional Hipotecario, a $ 85	$ 114,325.—	
$ 225,000 Bonos 8 o|o-1|2 o|o Caja Hipotecaria, a 89 pesos	200,250.—	
1,000 Acciones Compañía Ganadera Gente Grande, a $ 88	88,000.—	
600 Acciones Compañía de Gas de Santiago, a $ 51	30,600.—	
4,000 Acciones Compañía Minera e Industrial, a $ 29	116,000.—	
300 Acciones Sociedad Portal Fernández Concha, a $ 160	48,000.—	
300 Acciones Sociedad Renta Urbana Pasaje Matte, $ 130	39,000.—	
CUENTA CORRIENTE DE CANJES		47,950.71
AGENCIAS	$ 44,688.32	
PRIMAS POR COBRAR	7,736.30	
PRIMAS REASEGUROS POR COBAR	30,303.60	82,728.28
BANCO NACIONAL, Cta. Cte.	$ 20,916.71	
BANCO FRANCES e ITALIANO Cuenta Corriente	4,551.24	
CAJA	2,538.10	28,006.05
		$ 1.244,859.98

GANANCIAS Y PERDIDAS

DEBE

A SINIESTROS	$ 62,360.58
A REASEGUROS	64,171.96
A CONTRIBUCIONES	10,437.44
A COMISIONES, GASTOS GENERALES, SUELDOS, Etc	74,348.22
A UTILIDAD	35,815.05
	$ 247,142.25

HABER

Suma que resulta al Haber de esta Cuenta por Primas e Intereses	$ 247,142.25
	$ 247,142.25

STUARDO RAHAUSEN J.,
Sub-Gerente-Contador.

GUILLERMO MACKENNA C.
Gerente.

SEÑORES ACCIONISTAS:

Cumpliendo el encargo que nos confirió la última Junta General de Accionistas, hemos revisado el Balance, y los comprobantes que acreditan las inversiones de los fondos de la Compañía y nos es grato manifestaros que, todo lo hemos encontrado en perfecto orden.

Santiago, 30 de Junio de 1925.

JOSE HOT,
Inspector.

GUILLERMO MACKENNA C.
Inspector.

LAWN-TENNIS

La interesante competencia por el trofeo Gath y Chaves

SE CLASIFICAN PARA LA FINAL LOS CLUBS ÑUÑOA Y PALESTINA

Durante los días Sábado, Domingo y Lunes últimos, se ha desarrollado con todo entusiasmo el importante torneo organizado por la sección Lawn Tennis del Club Gath y Chaves en el que intervinieron los clubs Sports de Chile, Palestina, Francia, Ñuñoa, U. Deportiva Española y Gath y Chaves.

El Gath y Chaves eliminó al club Sports de Chile en la primera rueda, el Ñuñoa al U. D. Española y el Palestina al Francia.

En las semi-finales, el club Ñuñoa eliminó al Gath y Chaves, quedando, en consecuencia, clasificado para disputar el final con el Palestina.

Durante el desarrollo de estos concursos en el que se juegan seis partidos de singles y tres de dobles, se ha podido comprobar el grado de adelanto de algunos cultores, tales como Bóquez, Leiva, Watson, Alessandri, Torres y Fenner, del Club Ñuñoa, y los señores Saenger, Ferrés, Ahumada, Villar, Castillo y Bonnet, del Gath y Chaves.

Las contiendas finales se verificarán en las canchas del Club Ñuñoa durante los días Sábado y Domingo próximos, poniéndose término al torneo con una interesante reunión social.

Por la rueda semi-final, entre los clubs Gath y Chaves y Ñuñoa durante el día Lunes se anotaron los siguientes resultados:

Saenger venció a Tornero por 8-10, 6-1, 6-2.

Ferrés venció a Alessandri por 6-1, 3-6, 6-2.

Bórquez venció a Castillo por 4-6, 6-0, 6-1.

El conjunto Leiva-Alessandri, venció a Saenger-Villar por 4-6, 6-4, 7-5 y el conjunto Watson-Tornero triunfó sobre Ferrés-Bonnet por 1-6, 6-4, 6-4.

EXCURSIONISMO

Las interesantes excursiones de los últimos días festivos

LA REALIZAN CON TODO BRILLO LOS CUERPOS JORGE MATTE, PILOTO PARDO, CAUPOLICAN, MAGALLANES Y LOS PIRINEOS

Una alegre caravana de excursionistas se dirigió durante los días Domingo y Lunes últimos, en busca del aire reparador de las montañas.

Mientras una parte de los viajeros, la muchachada del Cuerpo de Excursionistas Jorge Matte, se detenía en Los Queltehues, para de allí seguir a Puente de Cristo; el resto, formado por los miembros de los Cuerpos Caupolicán, Magallanes y Los Pirineos, se dirigieron al Volcán, y el Cuerpo Piloto Pardo al Manquelhue.

LA EXCURSION DEL CUERPO JORGE MATTE

Brevemente vamos a ocuparnos de la actividad que desplegaron los asociados de este club, que eran dirigidos por el presidente señor Carlos Valdivieso.

Un grupo de 30 socios aprovechó los días de campo en la forma ordenada y siempre alegre que saben hacerlo los miembros de esa colectividad. El día Domingo se acampó en los Queltehues, efectuándose en la tarde una hermosa excursión al punto denominado Puente de Cristo, en donde se pudo admirar a la naturaleza con esplendores inusitados y galas admirables. Montañas de imponente belleza patentizan el triunfo de la naturaleza en aquellas inmensas extensiones.

Se regresó al punto de partida, donde se comió. A las 9 P. M. se comenzó el camp fire, que tuvo por base la inauguración del mate club, a cargo de Pablo Pinasco, que, como argentino, sirvió espléndidamente alrededor de 80 mates, lo que constituye un récord en esta clase de reuniones. La charla de la noche estuvo a cargo del señor Pedro Ibaceta, jefe del sampamento de la Compañía Chilena de Electricidad, quien explicó los proyectos de esta Compañía, de montar una planta eléctrica superior a la de Maitenes. Algunos números de canto y declamación a cargo del entusiasta aficionado señor Luis de la Barra, logró extraordinarios aplausos. Completó la reunión la audición de radio a cargo de las Estaciones L. P. G. y D. P. C.

En el día de ayer se excursionó al Puente del Diablo, otro sitio que reune grandes atractivos y en donde se contempló la belleza de los paisajes nevados.

El regreso a la capital se hizo entre los comentarios de los agradables días pasados, cantándose numerosas canciones y avivándose a los dirigentes de la institución por el éxito obtenido.

EN EL VOLCAN

En este punto acamparon los excursionistas del Cuerpo Caupolicán y Hernando de Magallanes. Los miembros del Centro Deportivo Los Pirineos verificaron el viaje por un día, el que pasaron en forma muy agradable. En cuanto a los primeros, durante los dos días recorrieron la mayoría de los alrededores, efectuando diversas competencias de ascensión, de cerros.

Los dirigentes señores Manuel Silva, Enrique Mall, Guillermo Henríquez, desarrollaron con los 25 excursionistas asistentes, un programa de juegos deportivos, premios al mejor rancheros y otras novedades que lograron dar bastante animación a los jóvenes excursionistas.

El regreso tuvo interés en el momento que se reunieron con los miembros del Jorge Matte, en donde se cambiaron saludos y hurras, siguiendo el recorrido en amigable consorcio.

CUERPO DE EXPLORADORES PILOTO PARDO EN EL MANQUEHUE

Aprovechando los dos días de feriado, 28 y 29, de Junio último, este cuerpo organizó una interesante exploración al tranque del fundo de La Dehesa, ubicado al pie de los primeros contrafuertes de la gran mole andina.

La partida se hizo desde la secretaría a las 4.30 A. M., del 28, tomando el camino de Conchalí, para atravesar los cerros del mismo nombre que quedan al lado norte, y caer al fundo El Alba, por donde se siguió hasta el tranque, llegando después de cinco horas de marcha sin ninguna novedad.

Después de almuerzo, y como el paraje visitado no ofrecía comodidad para el alojamiento, se resolvió dirigirse al macizo "Manquehue", que quedaba a doce kilómetros, abordando la subida por el oriente, para instalarse y pasar la noche en los corredores, única parte donde se podía estar resguardados de las inclemencias del tiempo.

A este punto llegaron a las 5 de la tarde, después de 12 horas de marcha, por los cerros y despeñaderos que tuvieron que salvar durante el trayecto de ida.

La noche del día 28, fué espléndida, y divertida, porque a media noche recibieron la visita de una partida de zorros, y dándose muerte a uno de ellos, que se trajo a Santiago, como trofeo de guerra. El día 29 se aprovechó en ejercicios de tiro al blanco, escalamiento de rocas y práctica de semáfora, hasta las 4.30 P. M., que se ordenó el regreso para llegar a Santiago, a las 8 P. M., sin ninguna novedad, y muy contentos de haber pasado dos días de campo.

FOOTBALL

Los encuentros de hoy por la Federación Universitaria

EN LA CANCHA DE LA ESCUELA DE MEDICINA SE MEDIRAN EDUCACION FISICA CONTRA DENTISTICA Y PEDAGOGIA CONTRA AGRONOMIA

Siguiendo el Calendario Oficial elaborado por la institución dirigente de los deportes entre nuestros universitarios, corresponde efectuar esta tarde la tercera reunión oficial con la participación de los equipos de cuatro escuelas universitarias.

PEDAGOGIA v. AGRONOMIA

A primera hora, 2 P. M., jugarán por la segunda división, los cuadros representativos de Pedagogía y agronomía, equipos que, hasta este momento, marchan en igualdad de condiciones en la competencia, pues ambos han derrotado, en los partidos anteriores a sus rivales.

Los equipos que actuarán en esta contienda son los siguientes:

Pedagogía: Didier, Fuenzalida, Pérez, Ramírez, Vergara, Vera, De la Fuente Salas, Animosi, Naranjo y Rojas.

Agronomía. Molina, Jeria Trivelli, Cuadra, Araya, Rovand, Tardío, Contreras, Acchiardo, Torrealba y Claro.

DENTISTICA v. EDUCACION FISICA

La primera presentación oficial que estos cuadros hacen hoy en la reunión de esta tarde será motivo suficiente para que nuestros universitarios acudan a la cancha, para presenciar su actuación, por cuanto estos elencos son hasta este momento, desconocidos para los otros equipos de la primera división, ya que en ellos militan jugadores que aún no se han dado a conocer en las contiendas universitarias.

Vaticinar el triunfo de cualquiera de estos cuadros es bastante aventurado, por cuanto, sólo algunos componentes de ellos son ya de reconocidos méritos, tales como Veloso, Ramírez, Castillo, Bascuñán por Educación Física y Castro, Mardones, Fagnilli, Gajardo, de Dentística.

Este encuentro será dirigido por el señor Alfredo Nasar.

Asociación Escolar de Deportes

—A última hora han sido suspendidas las partidas que les correspondía jugar a la Escuela Normal Mariano Casanova, por haber sido colacadas equivocadamente en el calendario.

—Los siguientes colegios deben llenar todos los requisitos reglamentarios de la inscripción de jugadores para que se les puedan fijar partidas: Instituto Superior de Comercio, Escuela de Artes, Escuela Normal J. A. N., Internado Barros Arana y Comercial Zambrano.

—Los delegados de los siguientes establecimientos están citados para hoy a las 6 P. M., en "El Diario Ilustrado", a fin de acordar la hora, cancha y árbitro para las partidas que les corresponde jugar el Sábado próximo: Escuelas de Artes, Superior de Comercio, Padres Franceses, Talleres de San Vicente, Escuela Normal J. A. N., Técnico Comercial e Instituto de Humanidades.

URUGUAY INFANTIL I (2) v. BOLSA DE COMERCIO INFANTIL I (4)

Este encuentro, efectuado el Domingo pasado en la cancha de la Fábrica de Gas, por la primera serie B de la Liga Infantil, se decidió con el triunfo del Uruguay por dos tantos contra uno.

Con este triunfo el Uruguay obtiene su segunda victoria en la presente temporada, después de haber vencido al Boca Juniors por cinco tantos contra cero.

Federación de Football de Chile

El directorio de esta institución se reunirá a las 7 P. M. de hoy, en Estado 363.

Orden del día: constitución del cuadro nacional que jugará con los uruguayos; cuenta de los delegados que presidieron el cuadro que jugó el Lunes en Talca; acuerdo de la Confederación Deportiva de Chile para celebrar un Congreso Nacional de Ligas, a fin de unificar el football; nota de la Federación Internacional, comunicando el acuerdo de Praga; nota de la Confederación Suramericana comunicando el programa que se ha elaborado para recibir al delegado de la Federación Internacional, y asuntos varios.

WANDERER INFANTIL II A (3) v. AUDAX ITALIANO INFANTIL (1)

El Domingo se efectuó este lance oficial por la Liga Infantil, venciendo el Wanderer a su caballeroso rival por dos tantos a uno, desarrollando ambos equipos un juego limpio y demostrando un buen entrenamiento.

WANDERER INFANTIL I (3) HURACAN INFANTIL I (0)

Un fácil triunfo se anotó el bu conjunto del Wanderer, venciendo a su rival por la competencia del campeonato apertura, por tres tantos.

Próximamente el Wanderer jugará la semi final con el Santiago Infantil.

Badminton Atlético

El directorio de esta institución se reunirá hoy, a las 7 P. M., en su secretaría, San Antonio 359, segundo piso.

Se tratará sobre el gran torneo que organiza para los días 11 y 12 del presente.

ATLETISMO

La manifestación al señor Luis Pezoa G.

El Centro Deportivo Atlántida ofrecerá el Lunes próximo en la Confitería Olimpia una manifestación al entusiasta deportista señor Luis Pezoa Guzmán.

El acto se efectuará a las 9.30 P. M. Los socios que deseen inscribirse pueden hacerlo en casa del secretario señor Mariano Vallente, Washington 1299, de 6 a 9 P. M. todos los días y del tesorero señor Eduardo Venegas, Maestranza 1331, de 6 a 9 P. M. todos los días. Los adherentes pueden inscribirse en la misma dirección; las inscripciones quedarán cerradas el Domingo.

Se cita al Directorio para hoy, a las 9 P. M., en Maestranza 1331.

CICLISMO

CLUB CICLISTA CHACABUCO

Cita a junta general para hoy Miércoles, a las 8 1|2, en primera citación, y a las 9 en segunda.

Tabla: Las carreras internas y la reunión familiar del presente mes.

CLUB CICLISTA ARCO IRIS

Cítase a junta general para hoy, a las 9 P. M., en el local de costumbre, San Francisco 310.

CITACIONES

FEDERACION UNIVERSITARIA DE DEPORTES — Cita a sesión de delegados para hoy, a las 9.30 P. M., en "El Diario Ilustrado.

CENTRO DEPORTIVO EL TANI. Junta general para hoy, a las 9 P. M., en el local de costumbre.

JORGE MELENDEZ F. C.—Junta general para hoy, a las 9 P. M., en el salón social, Tarapacá 721.

GIMNASTICO F. C.— Directorio para hoy, a las 9 P. M., en Rosas 1022. Match con el Inter de Rencagua y medidas disciplinarias.

1.o DE MAYO, JUVENIL E INFANTIL F. C.— A junta general para hoy, a las 8.30 P. M., en Coquimbo 1019.

MORNING STAR SPORTING CLUB.— Directorio para hoy, a las 9 P. M., en la secretaría.

CLUB DEPORTIVO LACAMARA.— Junta general para hoy, hora y local de costumbre.

VICTORIA DE CHILE.— Junta general para hoy a las 8 P. M., en Avenida Cóndell 79.

OROMPELLO F. C.— Directorio para hoy, a las 8 1|2 P. M., en el local de costumbre.

URUGUAY F. C.— Junta general para hoy, a las 9 P. M., en Coquimbo 585.

FORLIVESI F. C.— Junta general para hoy, a las 8 P. M., en el local de costumbre.

5 DE ABRIL F. C.— Junta general para hoy, a las 8.30 P. M., en Arauco 1090.

BAYER
Somatose
Tónico reconstituyente y aperitivo.

CONCURSO

Llámase a concurso para proveer, en propiedad, los cargos que se indican:

Director del Instituto Comercial de San Carlos; y

Profesor de Matemáticas, con 17 horas semanales de clases, del Instituto Comercial de Talca.

Los interesados deberán presentar sus diplomas y demás antecedentes que acrediten su idoneidad a la Visitación de Enseñanza Comercial, Amunátegui 142, de 2 a 5 de la tarde, o remitirlos por correo a la casilla 3518, hasta el 2 de Julio próximo.

Santiago, 3 de Junio de 1925.

Señorita
DE BUENA PRESENCIA
para trabajo de oficina, que sepa escribir a máquina y tenga buena letra, se necesita. Inútil presentarse sin certificados de honorabilidad y competencia.
Huérfanos 819-823

Casa Edison
Una de las maravillas santiaguinas

EL CRIMEN DE ANTENOCHE

La Sección de Seguridad se encuentra de nuevo investigando un horroroso crimen ocurrido antenoche en la Avenida Recoleta.

Como lo informó la segunda edición de "Los Tiempos" de ayer, la policía encontró en la Avenida Recoleta cerca de San Gerardo, el cadáver de un desconocido.

Las primeras personas que tuvieron noticias de este hallazgo, dieron cuenta en el acto a la policía con el objeto de que se iniciaran las investigaciones del caso.

Después de unas cuantas diligencias, se pudo comprobar que el cadáver pertenecía a un individuo llamado Luis Morales Torresel, que fué conducido a la Morgue, de orden del Juez del Crimen.

A pesar de las investigaciones practicadas por la policía, no se ha podido establecer aún quien es el culpable de esta muerte.

LOS ROBOS ULTIMOS

AYER SE IMPONE DE ELLOS EL JUEZ DEL CRIMEN

Don Arturo Marín González salió de paseo, acompañado de su familia, dejando antes aseguradas las puertas de su domicilio, con fuertes candados.

Ignoraba el señor Marín que para los bellacos amigos de lo ajeno, no existe en la actualidad candado suficiente que pueda garantir su eficacia.

El señor Marín, que tiene su domicilio en la calle de Grajales 2999, había oído poco hablar de los frecuentes traslados de especies que sufren algunas personas, sin que de ellos tengan conocimiento.

Pues bien, con este paseo, sin dejar a nadie en su domicilio, vino a dar con la clave en qué consisten estos traslados misteriosos de que se quejan diariamente tantas personas.

Cuando el señor Marín estuvo de regreso, se encontró con la desagradable sorpresa de hallar inutilizados los candados que aseguraban sus puertas, y establecer que los cacos habían hecho de las suyas en el interior de las habitaciones.

En dinero contante, se habían llevado la suma de $ 1,800 y en especies otra cantidad que por todo hace subir a la suma de $ 3,000, y de las cuales no tiene ni la más remota esperanza de recuperar.

Tan pronto como se dió cuenta de su desgracia, se presentó a la 8.a comisaría a dar aviso del robo de que había sido víctima, y en vista de la gravedad del denuncio, ésta sección policial envió al juzgado el parte respectivo.

Con este suceso que ha experimentado en carne viva, el señor Marín se ha convencido que para los ladrones santiaguinos no existen candados seguros ni cerrojos invencibles.

Y tiene toda la razón.

Don Luis González Franz, domiciliado en la calle Bezanilla N.o 1265, ha sido víctima tabién de un robo de cierta consideración, y que ha sido efectuado en forma parecida al que acabamos de relatar.

En circunstancias que se encontraba ausente de su domicilio, penetraron ladrones a él y le hicieron una recogida de especies de la que sólo vino a tener noticias a su regreso.

Los muy sinvergüenzas se retiraron sólo cuando no pudieron encontrar a mano otra cosa que llevarse y que no fuera notada por los transeuntes.

Una ligera inspección bastó al señor González para comprender que las especies que le habían robado los delincuentes, alcanzaban a la suma de $ 1,065.

En el acto dió cuenta de este hecho a la 10.a comisaría, la que puso en conocimiento del juzgado del crimen de turno el denuncio que había recibido.

El tranvía trágico causó la muerte

En calle Bascuñán esquina de Tucapel, se produjo un grave accidente que costó la vida a un modesto ciudadano.

En ese lugar, el tranvía N.o 194, de la línea 30, atropelló a un individuo, causándole la muerte instantánea.

Este accidente ocasionó inmensa impresión en el vecindario.

Tan pronto como se dió cuenta a la policía, se avisó también a la Sección de Seguridad, la que inició las diligencias correspondientes para establecer la responsabilidad de esa muerte.

HOY ☞
como todos los Miércoles, debe usted comerse un
Pernil con choucrout
en el acreditado restaurant
BAR CZAYA
BANDERA ESQ. AGUSTINAS

El CABELLO
Es el más bello encanto de la persona; pero requiere un gran cuidado, y para ello usted deberá aplicarse algo inofensivo, como ser el conocido ESPECIFICO BOLIVIANO BENGURIA.
MONEDA 875.- Dr. R. BENGURIA B.

Banco Régulo
Valenzuela y Cía.
Desde el 1.o de Julio este Banco atenderá a su clientela en su nuevo edificio, ALAMEDA DE LAS DELICIAS N.o 966, entre Serrano y Arturo Prat.
1.o—Julio.

TAQUIGRAFO
Compañía Minera necesita taquígrafo. Dirigirse:
CASILLA 3244
CON RECOMENDACIONES

RESIDENCIAS
vendo ocasión, recién terminadas, dos casas dos pisos, construcción sólida, protegida, estuco piedra verdosa, cada una ocho habitaciones, todo servicio, galerías, dos patios, calefacción, subterráneo, terraza decorada. Facilidades: $ 240,000.
F. VALDIVIESO
VICUÑA MACKENNA 62, calle Nueva 11

¡RECUPERE SU JUENTUD!
Con masajes faciales hechos esmeradamente, dejando la cara limpia, sin recurrir a máquina y electricidad. Muy necesarios para evitar que se marchite la juventud y para recuperarla cuando se aleja. Precios módicos.
SANTO DOMINGO 1280
CASA PARTICULAR
Consulte para espinillas, puntos negros, rojez, arrugas, paños o aspereza de su cutis, a señora especialista en belleza. Hoy mismo le dará excelentes consejos, GRATUITAMENTE.

Casa Edison
Será inconfudile

Leche Evaporada

MIRAFLORES
Esta leche evaporada es el producto de vacas sanas y de alta calidad. Se conservará en cualquier clima. La recomendamos especialmente para la nutrición de niños. Exquisita para la confección de postres y helados.
AGENTES GENERALES
WESSEL DUVAL & Cía.
SANTIAGO - VALPARAISO - CONCEPCION - ANTOFAGASTA

LA CONFERENCIA DE ESTA NOCHE EN LA SOCIEDAD IGUALDAD Y TRABAJO

Esta noche a las 9 P. M. se efectuará en los salones de esta Sociedad una interesante conferencia que dictará el conocido doctor Juan Marín. Tratará sobre las enfermedades de trascendencia social y sus consecuencias.

Se desarrollará un interesante número de variedades y de biógrafo. Tomarán parte conocidos aficionados obreros. La entrada es libre y se nos pide que roguemos la asistencia a los vecinos del barrio.

— El próximo Domingo se llevará a cabo la interesante junta general que celebra anualmente esta institución.

En ella se tratarán asuntos de vital importancia para la buena marcha de la Sociedad.

LAS DEFICIENCIAS DE LAS LEYES DE CARACTER SOCIAL

SERAN ESTUDIADAS POR DIRIGENTES OBREROS Y EL MINISTRO DEL TRABAJO.—ASI LO DECLARA EL MINISTRO, DOCTOR SALAS

Una comisión oficial del Congreso Nacional Mutualista, compuesta de los señores Carlos Alberto Martínez, Segundo Soto, Edmundo Alvarez, Francisco Lira y Arturo Díaz, hizo entrega al Ministro de Previsión Social y Trabajo, señor don José Santos Salas, el día anterior que este caballero partió al Norte, de una presentación que este organismo había acordado relacionada con las leyes de carácter social actualmente en vigencia.

En dicho memorial, como se recordará, se pedía al Gobierno que tuviera a bien revisar dichas leyes por tener errores manifiestos que venían a lesionar en forma sensible los intereses y derechos de los gremios organizados. Además se dejaba estampada la petición de que en este estudio debieran tener participación los propios interesados, o sea, los obreros.

La comisión cumplió su cometido y en esta oportunidad el señor Ministro don José S. Salas, declaró en forma categórica que una vez que regresara de su viaje a las provincias del Norte, se haría un deber en invitar a su Ministerio a los principales dirigentes de los gremios organizados para que, con los técnicos de esa repartición, se sintetizaran estos anhelos, concretándose los defectos que se han notado en la práctica, a fin de que esos defectos o deficiencias se enmienden, y queden las referidas leyes en situación de defender todos los postulados y prerrogativas justas a que hay derecho y que fué el espíritu que guió al Gobierno al dictarlas.

La Comisión se retiró de esta entrevista complacida de la benévola y favorable acogida que dicho memorial había tenido en el Ministro Salas.

Actividades del Congreso Obrero

Se llevó a efecto la votación, quedando la mesa como sigue: Presidente, Vicente Baeza; vice, Ramón Plaza Monreal, Manuel Niño; tesorero, Trinidad Donoso; secretarios, Hernán Román C., Gregorio Latapiat y A. Pantaleón Gómez.

Sociedad S. M. El Cóndor

De orden del presidente cítase a sesión de junta general para hoy a las 8 P. M. en secretaría, Baquedano 868.

Se recomienda la asistencia a los siguientes directores: señores Pedro M. Rojas, Manuel Rojas, Agustín Gajardo, Pablo Salinas y Víctor Guzmán.

Se acordó nombrar una comisión para saludar al Ministro de Venezuela.

La comisión la componen los señores Vicente Baeza, Ramón Plaza Monreal y Francisco Lira.

Ruégase a los delegados pasen a retirar los Estatutos a S. Francisco 1082.

Unión Obreros de Diarios

(Versión oficial)

El domingo celebró sesión el directorio de esta institución.

Se tomaron los siguientes acuerdos:

Que en conformidad a resoluciones anteriores, la institución empiece a prestar sus servicios de ayuda económica a sus asociados desde hoy 1.o de Julio;

Que en conformidad a lo dispuesto en los reglamentos, sólo tiene derecho a estos auxilios el asociado que esté al día en el pago de sus cuotas ordinarias, extraordinarias y mortuorias, lo que se justificará con el recibo del último abono;

Que en la primera quincena del presente se cobre la primera cuota mortuoria anticipada.

—La comisión encargada de atender a los asociados en los auxilios económicos, quedó compuesta de los siguiente directores: Luis A. Acosta, en "El Diario Ilustrado"; Max Araya en "Zig-Zag"; Pedro 2.o Elgueta, en "El Mercurio" y "Ultimas Noticias", y Juan de Dios Pérez T. en "La Nación" y "Los Tiempos".

—Se comisionó a los señores Guillermo Gaete y Juan de D. Pérez T., para que practiquen el balance de los bienes de la institución y lo presenten a la próxima sesión de directorio.

—Se reiteró el acuerdo de que el señor presidente queda a cargo de todo lo relacionado con el Club Social. Se reitera asimismo que sólo tienen acceso a dicho establecimiento los asociados que dispongan de su carnet y aquellas personas a quienes se haya concedido tarjetas de socios transeuntes.

FEDERACION DE SASTRES DE AMBOS SEXOS

Este cuerpo directivo ha quedado compuesto por las siguientes personas:

Presidente, señor Domingo González.

Secretarios, señores Carlos Balarezo, José Acosta y Luis Seitter.

Tesorero, señor Manuel R. Salinas.

Sub-tesorero, señor Jacinto Contreras.

Directores, señores José Argomedo, Heraclio Díaz, Pedro González, Segundo Verdugo, Arturo Fuentealba, Ricardo López y Froilán Mora.

Comisión de Contabilidad, señores Guillermo Montenegro, Arturo Contreras y Miguel Sagal.

Actividades obreras de la Comuna de Yungay

LA ASAMBLEA GENERAL DE MAÑANA

En el nuevo local que tienen últimamente instalado las organizaciones gremiales y sectores de arrendatarios en San Pablo 4330 frente a Robles, se efectuará mañana a las 7.30 P. M. una importante reunión a objeto de continuar el estudio de los trabajos que hay pendientes.

LA COOPERATIVA OBRERA

Muy adelantados se encuentran los trabajos iniciados por la comisión que fué autorizada para organizar la Cooperativa Obrera de esta comuna.

La feria de productos que será puesta en venta y a disposición de los vecinos de Yungay se instalará al lado del local social de los organismos obreros; actualmente se están haciendo las refacciones y montándose el almacén con sus respectivas reparticiones. Es muy posible que entre unos ocho días esté en funcionamiento activo esta cooperativa.

El comité directivo de este organismo lo componen los siguientes señores: Marcos Contreras, Emilio Zapata y Alberto Avila.

FIESTAS SOCIALES

Centro Social Católico Carmen y Praga.—La Academia Artística Walkyria de este Centro prepara con entusiasmo para la función del 5 del presente.

Las localidades que aún quedan pueden retirarse diariamente de 6 a 8 P. M. en Independencia 180.

Centro Recreativo de Empleados Públicos, Local: San Martín 772.— La comisión de fiesta de esta institución ha preparado para esta noche un baile familiar.

CITACIONES

Sociedad S. M. La Aurora. — A junta general para el Jueves a las 8 1|2 P. M.

Ateneo Obrero de Chile.—Para esta tarde a las 6.30 P. M. en la Asociación de Profesores.

Centro Enrique Borrás.—Cítase a los miembros de este Centro para mañana a las 8 1|2 P. M. en su salón social, Santiago 1350.

Sociedad de Artesanos La Unión.—A sesión extraordinaria de directorio para hoy a las 8.30 P. M.

Sociedad La Universal.—A la comisión de fiestas a sesión para hoy a las 8 1|2 P. M. a fin de tratar sobre la próxima velada.

Conjunto Artístico Gabriela Mistral.—A ensayo general para hoy a todos los componentes de este conjunto.

Local: Nataniel 922.

Conjunto Musical La Armonía.—A una asamblea que se efectuará en la casa del presidente, Cochrane 449 el Viernes próximo a las 9 1|2 P. M.

Conjunto Artístico Mateo Martínez Quevedo.—Muy encarecidamente para hoy a las 8 P. M. a todos los miembros de este conjunto a sesión y lectura de obras, en Escanilla 657.

Los tranviarios reformarán su local

El gremio de tranviarios de la capital que posee un local propio en la calle de Bulnes esquina de Martínez de Rozas, en su última junta general acordó hacer nuevas reformas a este local dadas las necesidades que se hacen necesarias debido al progreso de esta colectividad obrera y a las peticiones que se hacen de otras colectividades obreras y a las peticiones que se hacen de otras colectividades para celebrar sus sesiones en este salón.

Los tranviarios han acordado hacer un subterráneo en su local a fin de que hayan mejores facilidades para los organismos que en él funcionen.

Para empezar los trabajos y juntar los fondos necesarios se hará una serie de veladas boxeriles a cargo del Centro Deportivo Pablo Muñoz y el conjunto artístico Ayala-Cárdenas.

La primera de estas veladas se llevará a efecto el Sábado 4 de Julio en el local social, en la que habrá un programa de variedades y un baile.

La inscripción está abierta en la secretaría de los tranviarios, todos los días de 8 a 12 A. M. y de 2 a 11 P. M.

Consejo de Manufacturas de la Federación Obrera de Chile

(VERSION OFICIAL)

Se acordó lo siguiente:

Sesionar cada 15 días, para esto se ruega asistan en masa las secciones de su dependencia.

Se nombró comisión de fiesta profondos juntas provinciales a los señores Oscar Palma, F. Lavezón y M. Figueroa.

Se aceptó la renuncia del secretario general señor F. Lazon y en su reemplazo se nombró al señor Oscar Palma.

Bibliotecario se nombró al señor Roberto Castillo.

Se ruega a las secciones den cumplimiento al artículo 15 en caso de que no lo hayan hecho y envíen a este Consejo la nómina de su nuevo directorio.

Consejo de la Manufactura

(SECCION MUEBLISTAS)

El Domingo llevará a efecto la matinée que viene preparando esta institución en honor de la familia de sus asociados.

FABRICACION
DE PUERTAS, VENTANAS, GALERIAS DE TODAS CLASES
Hace y tiene listas para entrega inmediata.
BARRACA Y FABRICA DE MADERA
LA REPUBLICA
DOMEYKO N.o 2354
TELEFONO 182. — PARQUE

LIQUIDACION DE NOVELAS
A 0.50 CENTAVOS CADA UNA
EN LA
Librería de la Federación
CALLE BANDERA 649
Títulos y Autores:
BARBA AZUL, por E. Marliht.
MARIDO DE SIMONA, por Champol.
¡VENCIDA!, por Louse Pallard.
LLORA, por U. Z. Manteuffel.
LOS BUHOS DE LOS PEÑASCOS ROJOS, por M. Lolly.
IDILIO EN LAS MINAS, por Curtis York.
LA NOVENA DE COLETA, por Jeoanne Schultz.
DZINN, por Ivonne Schultz.
MARIA LUISA, por Henri Bordeaux.
STEPHANETTE, por René Basin.
A TRAVES DEL MISTERIO, por Christiane Almory.
LA PRINCESA STEPANOESSA, por Juana de Coulomb.
CRISTINA AUBERJOL, por Dora Nelegari.
EL PRECIO DE UNA ALMA, por Pierre Courdon.
JULIAN SAVIGNAC, por Fernando Fabre.
LA PEQUEÑA CANONESA, por M. Delly.
EL CAMINO TIENE ESPINAS, por Matilde Algueperse.
LA ESCRITORA, por Mary Floran.
A TRAVES DE LA TORMENTA, por Dormians D'Archinband.
EL TESTAMENTO DEL SEÑOR DERQUOY.
BEAU BROCARDE, por Baronesa de Orozy.
LA USURPADORA, por Henry Harland.
DIANA DE LOS ENSUEÑOS por C. Bourgin.
Bourget. Un Divorcio. Precio $ 5.-

Frente Único de los Empl de Hoteles

Para hoy a las 10 P. M. se junta de delegados que componen Comité directivo, en el salón la Federación.

Por haberse frustrado varias nes se encarece la asistencia a flores delegados.

Los ferroviarios piden se le un gabinete de masaje

La Junta Ejecutiva Obrera viaria ha hecho la siguiente ción al Consejo Administrativo:

Honorable Consejo:

La Junta Ejecutiva Obrera Fe ria, en sesión celebrada el 21 corrientes, después de un estudio de los antecedentes del proyecto sentado por el Director de la Nacional de Masajistas, profesor David Díaz Gascogne, proyecto aprobado hace algún tiempo por Consejo de la Caja de Retiro, solicitar su implantación, hoy Servicio Sanitario depende direct te de la Empresa.

Son innumerables los casos a diario se inutilizan los obreros tro de los constantes accident trabajo, que sanan de la lesión terna. Aparentemente la persona sionada queda sana un vez cicat la herida, sin que las consecu sean corregidas, ni los órganos nados recuperen su energía, y vuelvan naturalmente a su normal. Esto sólo se consigue te el tratamiento directo, inme del masaje científico, implantado chos años ha, en todos los paí vilizados.

Su implantación en la Empre los Ferrocarriles le representa una dadera economía por la reducció personal de contusos, fracturados, flados, paralíticos, etc., etc., que diendo quedar en condiciones de tar de nuevo sus servicios, se como inutilizados a la Ley de ción por accidentes del trabajo.

Se ha dicho que la falta de disponible es el motivo de no h implantado.

La Junta Ejecutiva, velando bienestar del personal obrero, pide que este importante asunto postergado por más tiempo, y Consejo se preocupe de quienes nen su vida, y prescindiendo de mías mal entendidas, puesto que reportan beneficio, sea impla cuanto antes el Gabinete de M Científico, cuyo costo es insigni te en relación con su importan (Firmado) **Angel Mella D.**, secr general.

Centro El Despertar

Esta noche a las 8.30 P. M. berá realizarse la conferencia se había anunciado y cuyo tema "Reforma educativa". Dado el tigio de que gozan los profe que la dictarán, este acto tendr antemano asegurado el éxito.

Además de la conferencia tán los profesores O. Parada Sepúlveda, el señor José T García miembro de la Junta E tiva de la Federación Obrera Chile hará la introducción de próxima conferencia.

Federación Industrial del C

(PERSONAL GARCIA HNOS.

En la tarde de ayer recibimos sita del personal de la Fábrica de zado "La Vasconia".

Estos obreros nos manifiestan se habían declarado en huelga en del rechazo por parte del patrón pliego de peticiones presentado al ves pasado.

Centro Recreativo Artes Gráf

(ELEUTERIO RAMIREZ 1

Esta noche a las 9 P. M. efectuará en este Centro el baile ha preparado el presidente de comisión de fiestas en honor de señoritas socias de este Centr

Centro Instructivo y Recre Arturo Prat

Mañana se llevará a efecto te Centro una velada literari sical en honor de los nativ Tacna y Arica.

Varios miembros de las div sociedades obreras de la capit ofrecido su concurso para est ta cultural.

El programa elaborado con objeto es bastante interesante.

U. I. O. de Gath y Chave

En la sesión de esta noche el ñor Heredia hará una crítica llada a las nuevas leyes que tán aplicando, aparte de esto, resolverán asuntos de capital portancia para la colectividad.

Se encarece la asistencia, cialmente a la sección paste por ser de su incumbencia alg asuntos a tratar:

Hora: 7 P. M. en Rosas 10

CAMBIO

BANCARIO (90 d.)	$ 41.20
COMERCIAL	41.00

EQUIVALENCIAS DEL CAMBIO BANCARIO:

1 DOLAR VALE	$ 8.61
1 FRANCO	0.39¼
1 FRANCO BELGA	0.39¼
1 LIRA	0.30½
1 PESETA	1.25
1 NACIONAL ARG.	3.50

PREMIO DEL ORO: 221%

LIBRAS EN ORO AMERICANO: 4.86½ DOLARES

UN PESO PAPEL VALE 5 7|8 PENIQUES

BOLSA DE COMERCIO

MOVIMIENTO

Con un considerable número de transacciones sobre Dichas, Santo Cristo, Kelluani, Elqui y Antofagastas se desarrollaron las horas oficiales de ayer en el mercado bursátil.

Además de estos valores se anotaron conformes de menos interés papeles cuyo detalle puede observarse en los boletines de las ruedas publicado a continuación.

En bonos se anotaron ventas por valor de 318,500 nominales.

SUBIERON

Bonos: Caja 8 1|2 de 91 1|8 a 92; Caja 8-1, 947; Hip. 8-1, de 86 3|4 a 87 1|4; Bancos: Nacional de 81 a 82; Industriales: Gas de 51 a 52; Mineras: Chacaltaya de 16 a 16 1|4;; Dichas, de 19 1|2 a 21; Kumarana, de 25 a 25 1|4; Kelluani, de 16 a 17 tres cuartos; Santo Cristo, de 3 7|8 a 4 1|2; Chañaral, de 6 a 7.

BAJARON

Salitreras: Antofagastas, de 77 1|2 a 76 3|4; Lara, de 56 3|4 a 56 1|2; Mineras: Mafil, de 27 a 26; Minera de 29 a 28 5|8; Onix, de 14 1|2 a 14; Oploca, de 160 a 157; Patiño, de 285 a 280; Potasa, de 6 a 5 3|4; Salvador, de 5 3|4 a 5 1|4

OPERACIONES DE AYER

Primera rueda

69,000 Hip. 8-1, 86 3|4.
150,000 Caja 8-1|2, 92.
43,000 Id. id., 93 1|2.
42 Bco. Español, 115.
200 Dichas, Julio 23, 20.
100 Dichas, Julio 23, 21.
200 Dichas, Julio 23, 20 1|2.
200 Dichas Julio 23, 20 1|4.
100 Dichas, Julio 23, 20.
400 Dichas, Julio 9 19 3|4.
100 Dichas, Julio 23, 20.
100 Dichas, Julio 23, 20 1|4.
500 Sto. Cristo Julio 23, 4 1|4.
1900 Sto. Cristo, Julio 23, 4 1|2.
200 Sto. Cristo, Julio 23, 4 5|8.
1200 Sto. Cristo, Julio 9, 4 5|8.
500 Sto. Cristo, Julio 23, 4 5|8.
1500 Sto. Cristo, Julio 9, 4 1|2.
100 Patiño Julio 23, 284.
1 Club Hípico, 10,500.
200 Kaya Uyu, Julio 23, 37 1|2.
100 Kala Uyu, Julio 9, 37 1|2.
100 Kelluani, Julio 23, 18.
4400 Kelluani, Julio 23, 18 1|4.
100 Máfil, Julio 23, 27.
100 Kumurana, Julio 9, 25 1|2.

Segunda rueda

10000 Hipotecario 8-1, 86 3|4.
30000 Hipotecario 8-1, 87.
8000 Hipotecario, 8-1, 87 1|4
6000 Caja 8-1, 94.
500 Caja 8-1|2, 93.
2000 Id., id., 92.
30 Gas, 52.
1000 Arauco, 0.40.
100 Antofagasta, Julio 9, 77 1|4.
200 Id., id., 77.
100 Id., id., 76 3|4.
300 Id., id., 76 1|2.
100 Id., Julio 23, 76 3|4.
300 Id., id., 77.
200 Id., Julio 9, 76 3|4.
100 Id., Julio 23, 77.
100 Id., Julio 9, 77.
50 Id., 76 1|2.
500 Loa, Julio 9, 56 1|2.
100 Dichas, Julio 23, 20 1|2.
500 Dichas, Julio 23, 21.
400 Antofagasta, Julio 23, 77.
200 Id., Julio 9, 76 3|4.
100 Kala Uyu, Julio 23, 37.
100 Dichas, Julio 23, 20 3|4.
1000 Elqui, Julio 3.
1000 Id., Julio 9, 3.

PRECIOS DE VENDEDOR O COMPRADOR AL TERMINAR LAS RUEDAS

TITULOS	COMPRADOR Cantidad	COMPRADOR Precio	VENDEDOR Cantidad	VENDEDOR Precio
BONOS				
Caja 8-1	3000	94		
Caja 8-½	50000	92	2000	92¼
Caja 7-1	10000	88	....	....
Caja 6-1	....	....	20000	80
Hip. 8-1	20000	87¼		
BANCOS				
Chile	80	188		
Español	100	115		
Italiano			100	80
Nacional	100	82		
MINERAS				
Aconcagua, Julio 23	....	....	100	7½
Al fin hallada, Julio 23	10000	1¼	....	
Arauco, Julio 9	4000	040	....	....
Colquiri, Julio 23	100	7¾	300	8
Chacaltaya, Julio 23	200	16½	....	....
Chañaral, Julio 9	....	....	100	7
Dichas, Julio 23	100	20½	300	20¾
Disputada, Julio 23	....	....	200	32½
Fortuna, Julio 9	100	18¼	200	19
Kumurana, Julio 23	100	26	100	26¼
Kelluani, Julio 23	1000	18	500	18¼
Kala-Uyu, Julio 9	100	37	200	37¼
Máfil, Julio 29	100	25	100	26
Minera, Julio 9	200	28½	500	29
Morococala, Julio 23	200	47¼	....	....
Elqui, Julio 23	4500	3	....	
Onix, Julio 23	....	....	200	14
Oploca, Julio 23	....	....	100	157
Oruro, Julio 9	....	....	200	27½
Patiño trans. Julio 9	100	281	100	82
Potasa, Julio 9	....	....	100	5¾
Santo Cristo, Julio 23	500	4⅝	200	4⅞
Santa Rita, Julio 9	300	4¾	....	....
Tocopilla, Julio 23	....	....	200	84
SALITRERAS				
Antofagasta, Julio 23	100	77	....	....
Antofagasta, Julio 9	....	....	200	77
Loa, Julio 9	100	56¾	500	56½
GANADERAS				
Gente Grande, Julio 23	100	84½	....	....
Fuego	10	162	....	....
Río Cisne	500	20	....	....
INDUSTRIALES				
Gas	40	57½	....	....
Viña	....	....	300	24½
Electricidad Ltd., Julio 9	....	....	100	77
Cemento Melón, Julio 9	100	35	....	....
Tejido El Salto	....	....	100	105
Valcán	....	....	100	40
Mo Junio 9	....	....	500	8
Catres	100	39	....	....
VARIOS				
Club Hípico	1	10500	1	11000
CIERRE A LAS 5 P. M.				
Cambio	....	4080	....	41
Oro	....	21950	....	221
Libra por oro	....	1270	....	1290
Patiño, Julio 23	....	....	....	280
Chacaltaya, Julio 23	....	....	....	16¼
Chañaral, Julio 23	....	....	..	7
Salvador, trans., Julio 9	....	5¼	....	....
Kala-Yuyu, Julio 23	....	..	....	36
Kumurana, Julio 23	....	25¼	....	....
Dicha, Julio 23	....	21	....	....
Kelluani	....	17¾	....	....
Santo Cristo, Julio 23	....	4⅛	....	....
Elqui, Julio 23	....	3	....	....
Minera, Julio 9	....	....	....	28⅝

OPERACIONES EN VALPARAISO

Primera Rueda

200 Dichas, Jul. 23, 19 1|2.
100 Dichas, Jul. 20.
100 Dichas Julio 23, 20 1|4.
400 Dichas, Jul. 9, 19 3|4.
500 Dichas, Jul. 23, 20 1|2.
700 Kumurana, Jul. 23, 25.
3000 Rita, Jul. 23, 5.
300 Kelluani, Jul. 23, 17 1|2.
600 Patiño, Jul. 23, 282.
500 Kelluani, Jul. 9, 17 1|2.
100 Kumurana, Jul. 9, 25.
100 Kumurana, Jul. 23, 25 1|2.
100 Kumurana, Jul. 23, 26.
200 Kelluani, Jul. 23, 18.
800 Kelluani, Jul. 2, 17 3|4.
1000 £, Junio 30, 41.
1000 £, Julio 14, 41.03.

ORO

Vendedor ... 221.—
Comprador ... 219.50

CAMBIO

Vendedor ... 41.—
Comprador ... 40.80

LIBRAS POR ORO

Vendedor ... 12.90
Comprador ... 12.80

Segunda rueda

1600 Morococala Julio 9, 48.
200 Galicia, Julio 9, 28.
100 Kumurana Julio 9, 26 1|4.
200 Elqui, Julio 23, 3 1|4.
200 Antofagasta, Julio 9, 77 1|4.
100 Id., id., 77.
1200 Id., Julio 23, 77 1|2.
100 Id., id., 77 1|4.

ORO

Vendedor ... 220.—
Comprador ... 219.50

CAMBIO

Vendedor ... 41.—
Comprador ... 40.80

LIBRAS POR ORO

Vendedor ... 12.90
Comprador ... 12.70

Raulí para piso
1x4½ MACHIHEMBRADO, $ 1
LA REPUBLICA
Barraca y Fábrica
DOMEYKO 2354 — TELEFONO 182. PARQUE
20—J.

INFORMACIONES DE SOCIEDADES ANONIMAS

DIVIDENDOS, CITACIONES, CIERRE DE REGISTROS

ARAUCO Co. CHILENA CARBONIFERA DE.—Cita a junta general ordinaria para el 2 de Julio, en Bandera 65.

LAUTARO NITRATO Co. LTD.—Dividendo N.o 59, de 5 sh., el 6 de Julio en Prat 237, Valparaíso.

BANCO SANTIAGO (EN LIQUIDACION).—Cita a junta general extraordinaria el 4 de Julio en el antiguo local del ex-Banco Santiago, con el objeto de dar cuenta del término de la liquidación.

SAN JUAN DE CHAQUETANGA Co. MINERA. — Cita a junta general extraordinaria de accionistas, para el 4 de Julio, en Bandera 131, con el objeto de tratar sobre la adquisición e incorporación de las pertenencias Mineras "Ind" y Buen Gusto, y tratar del aumento de capital.

CANALES UNIDOS DE BUIN ASC. — Cita a junta general para el 30 de Junioe en Bandera 121.

KALA UYU Co. ESTAÑIFERA. — En conformidad con el acuerdo de la Junta General extraordinaria del 23 de Abril último, aprobando por el Decreto Supremo N.o 1327 del 4 de Junio, cada accionista tiene derecho a subcribir acciones de la N. E., el 14 por ciento de las acciones registradas en la referida fecha.

La cancelación y subcripción deben efectuarlo los accionistas dentro del término de 15 días, a contar desde el 22 de Junio, en la c|c. de la Compañía Estañífera de Kala Uyu, Banco de Chile y con el memorándum respectivo en la notaría de Echeverría Vial de Santiago y Cruz Anguita de Valparaíso.

LEBU CONSOLIDADA Co. CARBONERA. — El 15 de Julio deben pagar la 3.a cuota de $ 5, en el Banco Francés Italiano.

ONIX Y MARMOLES DE CHILE Co. EXPLOTADORA DE. — Cierra sus registros del 23 de Junio, al 3 de Julio.

GALICIA Co. SALITRERA. — Dividendo N.o 7 de $ 2, el 6 de Julio, por el Banco Español. Cierra sus registros, del 25 de Junio, al 6 de Julio.

RAFAELITAS DEL NEUQUEN Co. PETROLIFERA. — Segunda citación a junta general ordinaria, para el 1.o de Julio, en la Cámara Nacional de Comercio de Valparaíso y junta general extraordinaria, inmediatamente después, para ratificar y aprobar el convenio celebrado con Walter Bindhoff.

Cierra sus registros del 24 de Junio al 3 de Julio.

ANTOFAGASTA Co. DE SALITRES DE—Dividendo N.o 157, de 2.80, el 15 de Julio por el Banco de Chile.

Cierra su registro del 1.o al 15 de Julio.

SUD AMERICANA DE VAPORES Co.—El 30 de Junio se pagarán en Blanco 895 y desde el 2 de Julio, por los señores Wessel Duval Hnos., el interés del 7 o|o que han ganado hasta la fecha las acciones preferidas.

La suma menores de 5 libras esterlinas serán pagadas en m|c. según el valor de la libra en la primera rueda del 30 de Junio. Según el impuesto a la renta se le rebajará el 4 1|2 o|o a cada accionista.

TOCOPILLA Co. MINERA.—Dividendo N.o 12, de $ 2 el 8 de Julio por el Banco de Chile.

Cierra su registro del 1 al 7 de Julio.

SAN VICENTE DE BOLIVIA Co. BENEFICIADORA (EN LIQUIDACION).—Cita a junta general el 3 de Julio, en Prat 258. Imponerle el estado de la liquidación y tomar su acuerdo para llevarla al término de su liquidación.

CHILENA DE WIPE LDT.—Cita a junta general para el 8 de Julio en Huérfanos 190, para pedir aumento de capital y en caso contrario la liquidación de sus negocios.

Cierra su registro del 26 de Junio al 8 de Julio.

GRAN HOTEL DE VIÑA DEL MAR.—Cita a junta general el 6 de Julio en la oficina del vicepresidente, Cochrane 865, Valparaíso.

CRISTOBAL COLON Co. MINERA. — Cita a junta general extraordinaria para el 7 de Julio, en la Bolsa de Comercio de Santiago, oficina N.o 240, para tratar sobre la marcha de la Compañía.

Cierra sus registros del 30 de Junio, al 7 de Julio.

FERROCARRIL ELECTRICO DE SANTIAGO PEÑAFLOR Y TALAGANTE. — Cita a junta general para el 3 de Julio, en Gálvez. Actuación futura de la Comunidad.

KELLUANI CONSOLIDADA Co. ESTAÑIFERA. — Cita a junta general para el 6 de Julio en Ahumada N.o 35. Cierra sus registros del 27 de Junio al 6 de Julio.

HIPOTECARIO DE CHILE BANCO. — Cita a junta general ordinaria para el 13 de Julio, en Huérfanos esquina de San Antonio para tratar sobre la memoria y balance del presente año.

ELECTRICIDAD INDUSTRIAL Co. GENERAL DE.—Dividendo N.o 62, de $ 2 para el 10 de Julio, en Bandera 60. Las acciones de la emisión del 15 de Octubre tendrán al dividendo correspondiente a la parte de precio pagada. Cierra sus registros del 30 de Junio al 10 de Julio.

CRUCES Co. SALITRERA. — Cita a junta general extraordinaria para el 7 de Julio, en el Circulo Español, Agustinas 943, para constituir la Sociedad; acordar la subdivisión de las acciones, etc.

AMERICANA DE PETROLEOS SOCIEDAD. — Cita a junta general ordinaria y extraordinaria, para el 9 de Julio en el "Diario Ilustrado". Venta del activo y el pasivo de la Sociedad en caso que sea aceptada acordar la liquidación anticipada.

VALPARAISO SPORTING CLUB. — Cita a junta general extraordinaria para el 9 de Julio, en Cochrane 791, para tratar sobre la reforma del artículo N.o 3 de los estatutos.

HIPOTECARIO DE VALPARAISO BANCO. — Cita a junta general, para el 7 de Julio.

Cierra sus registros del 28 de Junio al 7 de Julio.

IMPRENTA Y LITOGRAFIA UNIVERSO. — Dividendo de dos pesos para el 1.o de Julio por el Banco Edwards.

Cierra sus registros del 27 de Junio al 1.o de Julio.

COTIZACIONES DE METALES

CABLEGRAMAS, SOBRE COTIZACIONES DE METALES, CORRESPONDIENTE AL DIA 29

Santiago, 30 de Junio de 1925.

ESTAÑO. — £ 253. 2. 6 al contado; 255. 5. 0 a plazo.

Subió:—£ 2. 7. 6 al contado. Subió 2.10. 0 a plazo.

COBRE STANDARD. — £ 59.17. 6 al contado; 60.17. 6 a plazo.

Subió: — £ 0. 7. 6 al contado. Subió 0. 7. 6 a plazo.

PLATA. — 32 1|2 d. Subió: 3 1|6.

CABLEGRAMA SOBRE COTIZACIONES DE METALES, CORRESPONDIENTE AL DIA DE AYER:

ESTAÑO. — £ 252.15. 0 al contado; 255. 2. 6 a plazo.

Bajo: — £ 0. 7. 6 al contado. Bajó 0. 2. 6 a plazo.

COBRE STANDARD. — £ 60. 0. 0 al contado; 61. 0. 0 a plazo.

Subió: — £ 0. 2. 6 al contado. Subió 0. 2. 6 a plazo.

PLATA. — 32 1|4 d. Bajó: 1|4.

MATADERO PUBLICO

Los corrales del Matadero Público encerraron ayer el siguiente ganado para la venta de hoy:

Ganado mayor		Ganado menor	
Bueyes	45	Corderos	801
Novillos	83	Cerdos	351
Vacas	227	Cabros	20
Quedados	13	Terneros	97
En vara	107		
Suma	475	Suma	1269

HABANOS SELECTOS ¢80
HABANOS XXXX ¢60
Yo Fumo
Reina Victoria

TATTERSALL

Precios corrientes en la Feria del 30 de Junio de 1925.

GANADO GORDO

Ventas al peso, al martillo y en privado

Novillos de 77 1|2, a $ 1.25 kilo.
Bueyes, de 0.90, a $ 1.29 kilo.
Vacas, de 0.78 1|2, a $ 1.36 kilo.
Vacas argentinas, a $ 1.36 kilo.

NOVILLOS

9 a $ 1.25 con 4440 kilos.
11 a $ 1.20 con 5110 kilos.
18 a $ 1.13 con 8774 kilos.
22 a $ 1.10 con 9716 kilos.
18 a $ 1.09 con 8250 kilos.
24 a $ 1.08 con 10380 kilos.
19 a $ 107 1|2 con 7440 kilos.
20 a $ 1.05 con 8720 kilos.
20 a $ 103 con 8912 kilos.
21 a $ 098 1|2 con 8406 kilos.
23 a $ 096 1|2 con 9220 kilos.
20 a $ 0.94 con 7040 kilos.
22 a $ 0.92 1|2 con 8800 kilos.
21 a $ 0.91 con 8760 kilos.
21 a $ 0.83 1|2 a 8310 kilos.
8 a $ 0.77 1|2 con 2664 kilos.

VACAS

17 a $ 1.36 con 9610 kilos.
19 a $ 1.29 con 9400.
15 a $ 1.18 1|2 con 6440 kilos.
19 a $ 1.15 con 9770 kilos.
20 a $ 1.13 1|2 con 7830 kilos.
20 a $ 1.12 con 8940 kilos.
23 a $ 1.07 1|2 con 9470 kilos.
15 a $ 1.05 con 5890 kilos.
17 a $ 1.03 con 6982 kilos.
15 a $ 1.00 con 6168 kilos.
21 a $ 0.98 con 7262 kilos.
16 a $ 0.95 1|2 con 6196 kilos.
15 a $ 0.94 1|2 con 5410 kilos.
18 a $ 0.92 1|2 con 6922 kilos.
17 a $ 0.92 con 6372 kilos.
22 a $ 0.91 con 6630 kilos.
16 a $ 0.88 1|2 con 5620 kilos.
18 a $ 0.86 1|2 con 6790 kilos.
13 a $ 0.78 1|2 con 4084 kilos.

VACAS ARGENTINAS

12 a $ 1.36 con 6180 kilos.
12 a $ 1.36 con 6080 kilos.
11 a $ 1.36 con 5570 kilos.
11 a $ 1.36 con 55550 kilos.
11 a $ 1.36 con 5650 kilos.

BUEYES

4 a $ 1.29 con 2750 kilos.
6 a $ 1.26 con 3422 kilos.
10 a $ 1.25 con 5424 kilos.
5 a $ 1.19 con 3762 kilos.
10 a $ 1.14 1|2 con 6680 kilos.
14 a $ 1.12 1|2 con 9600 kilos.
11 a $ 1.05 1|2 con 6900 kilos.

Productos de Lechería

Movimiento habido en la

FERIA URETA Y CIA.

durante el primer semestre del presente año.

	QUESOS	MANTEQUILLA
Enero	93,759 kilos	13,960 kilos
Febrero	74,570 "	12,294 "
Marzo	86,810 "	10,418 "
Abril	83,385 "	13,838 "
Mayo	70,411 "	9,180 "
Junio	57,954 "	9,270 "
Totales	466,889 kilos	68.960 kilos

GRANDES OCASIONES EN MAQUINAS DE ESCRIBIR

SOLO POR ESTA SEMANA -:- TODAS SE VENDEN CON GARANTIA

UNDERWOOD último modelo 5, tamaño corriente, flamante, ... $ 650 m|c.
UNDERWOOD último modelo, tamaño 14", flamante .... $ 650 "
ROYAL último modelo 10, tamaño corriente, casi nuevas .... $ 625 "
ROYAL último modelo 10, tamaño extra de 18", nueva, ... $ 800 "
REMINGTON último modelo 10, tamaño corriente, flamante .... $ 475 "
REMINGTON último modelo 11, con tabulador decimal, flamante .... $ 500 "
L. C. SMITH-BROSS, último modelo, tamaño 14", casi nueva .... $ 475 "
NOISSELES, la máquina silenciosa, últimos modelos, nuevas, desde .... $ 250 "
STEARNS, muy sólida, moderna, flamante .... $ 250 "
OLIVER, muy firmes, tamaños 10" y 14", muy poco uso, a $ 250 y .... $ 200 "
SMITH-PREMIER, muy moderna, doble teclado, muy sólida .... $ 275 "
IMPERIAL, máquina Inglesa, muy firme y tamaño para viaje .... $ 125 "
ROYAL BAR-LOCK, doble teclado, muy sólida y bonita escritura .... $ 125 "
CORONA, para viaje, con su estuche, una ganga $ 250 "

Tenemos el stock más grande en máquinas de escribir, DE SEGUNDA MANO

¡¡APROVECHE ESTA OPORTUNIDAD, QUE NO VOLVERA A PRESENTARSELE!!

Paradela & Fernández.
FERIA DE MAQUINAS DE ESCRIBIR
TELEFONO 4699 —:— CASILLA 3511 —
:— 139, BANDERA, 139

1.o—Julio.

el dolor de muela

es el más desesperante de cuantos existen. Quien lo sufre no puede hacer nada, ni pensar en nada, ni desear nada que no sea "algo" que lo libre pronto de ese horrible martirio. En tiempos anteriores no había remedio que fuera realmente eficaz. Hoy todo lo que se necesita para que el más fuerte dolor de muela desaparezca en pocos momentos, es tomar dos tabletas de

INSTANTINA

El enorme poder de este analgésico moderno puede apreciarse no solo en tales casos sino, también, en los dolores de cabeza, garganta y oído; las neuralgias; los resfríos, etc.

BAYER

INSTANTINA

Inscripciones para las carreras del próximo Domingo en ambos hipódromos

CLUB HIPICO

Premio PACOTILLA.—1,400 metros.—Para caballos de 3 años ganadores de una carrera que no sea clásica o reglamentaria.—Peso: 56 kilos.—Inscripción: $ 35.— Premio: $ 3,500 al 1.o

Foguista	59	Palestro	56
Notoria II	57	Dulce	54
Gitanilla	57	Lolotte	54
G. Day	56		

Premio PIVOINE.—1,500 metros.—Para caballos de 4 años y más que no hayan ganado más de 20 mil pesos.—Peso: 58 kilos.—Descargo de 3 kilos a los que no hayan ganado más de 15 mil pesos y de 6 kilos a los que no hayan ganado más de 10 mil pesos.—Recargo de 3 kilos a los ganadores desde el 5 de Abril de 1925.—Inscripción: $ 35.—Premio: $ 3,500 al 1.o—(Jinetes aprendices).

Straw, Anémona, Tartana, Castor, Kelco, Anfora, Libélula, Lontué, Yum-Yum, Bolt, Cathedrale, Marly, Galloway, Almanzor, Cartilla, La Décima, Castellamare, Rey de Espadas, Malharia, Torreón, Yerba Mate, Humorada, Noticia II, Toqui, Tacabaya y Jalea.

Premio PIMPONIA.—1,300 metros.—Para caballos de 3 años que no hayan ganado.—Peso: 56 kilos.—Inscripción: $ 40.—Premio: 4 mil pesos al 1.o

Descartado	59	C. de Oro	54
Jornalero	56	Bellísima	54
L'Epatant	56	Madeline	54
Luxor	56	Pontevedra	54
Madrigal	56		

Premio PRETENSION. — 1,300 metros.—Para caballos de 3 años que no hayan ganado.—Peso: 56 kilos.—Inscripción: $ 40.— Premio: $ 4,000 al 1.o

Henry Bell	59	La Mouche	54
Facchino	56	La Loire	54
Jubol	56	Istria	54
Athala	54	Vigésima I	54
La Cloche	54		

Premio PIRAPO.—2,200 metros.—Para caballos que hayan ganado más de $ 10,000.—Handicap.—Inscripción: $ 45.—Premio: $ 4,500 al 1.o.

Joy Bird, Insaciable, Bandazo, Percala, Bombero, Garete, Fanfarrona, Juglar, Mequetrefe y Sigma.

Premio PERFECTA.—1,200 metros.—Para caballos que hayan ganado más de $ 15,000.—Handicap.—Inscripción: $ 35.—Premio: 3,500 pesos al 1.o

Bertini, Predilecta, El Godo, Soga, Guira, Glacé, Lea, Jaguar, Dody.

Nota.—Se dividirá en dos series por los señores handicappers.

Jana, Ellita, General Prim, Castellamare, Tristán, Pitillo, Canción, Weyler, Almoneda, Curilafquen, Marly, Prisca, Puelche, Alazán, Kolipí, Zapatilla, Young Prince, Danger, Samuelito, Penthatlon y Billy White.

HIPODROMO CHILE

Premio ATRACCION. — 1,200 metros.

Náufrago	64	Castellana	51
Predilecta	63	Long Long	50
Cáucaso	59	Fullero	50
Ten. Prim.	59	Soga	49
Glacé	57	Madagascar	48
Dody	54	Shackleton	48
Zaratoga	53	Sovietista	47
Billy White	51	Ll. George	42

Premio ALUM — 1,200 metros.

Indino	62	Snob	51
Fatalist	62	Zona Seca	51
Lanzafuego	58	Tarnopol	50
La Tulipe	56	Grenoble	50
Straw	55	Pichardin	48
Obsequio	55	Eliane	47
Peña Blanca	54	Jacobino	46
Elita	54	Shoking	44
Iverdun	53	Jarana	40
Slava	51		

Premio ACULEO 1,200 metros.

Variable	62	Castellano	53
Regalada	57	Campanita	53
Kasaba	56	Circasiana	53
Pelendón	56	Banderolo	52
Toinette	55	Ediths	51
Alazán	54	La Montespán	51
Zan	54	Pinturera	51
Palisandra	54	Lantenac	51
Elkington	53	Palinco	50

Premio ADONIS. — 1,200 metros.

Márida	60	Fiero	50
Miserere	59	Ravachol	49
Torcacero	58	Catacumba	48
Scut	56	Florito	47
Karagua	55	Marcola	46
Zinfandel	54	Eclicse	46
Dado	53	E. del Card.	45
Latria	52	La Ratera	43
Bellorita	52	Tritón	42
Buena Seña	50		

Premio AYAX. — 1,900 metros.

Sin Duda	60	Juglar	45
La Paz	56	Alesia	42
Redondilla	55	Mequetrefe	41
Weyler	54	Maravedí	40
Adriático	54	Toqui	40
Castor	53	Gomalaca	40
Lacierva	49		

Premio AZUL. — 900 metros.

Masón	56	Brizna	54
Galeno	56	Por Merced	54
Cabochón	56	Fleche	54
Clodia	54	Vigésima	54
Morsa	54	Monina	54

Premio ALMEE. — 1,400 metros.

Marroquí	62	Piff	53
Cancajo	58	Avaro	52
Artobero	57	Indalicio	50
Elan	56	Zumbido	50
Fronteriza	56	Kerry	49
Toqui	55	Dagmar	40
Anfora	55	Idria	40
Quidia	55	Presidencia	40
Alessandrina	55	Cabro	40
Locuela	54	Kosmos	40

Los retiros para estas carreras se recibirán el Miércoles 1.o a las 7 P. M.

Con motivo del Balance, las cuentas, premios y porcentajes se pagarán el Viernes, 3, en vez del Miércoles.

REUNION DE LA JUNTA DE COMISARIOS

La Junta de Comisarios, en reunión de ayer, tomó el siguiente acuerdo:

En vista de las carreras contradictorias del caballo Meyerling, en las reuniones del 28 y 29 del presente, y considerando que el preparador Segundo Rojas ha sido amonestado últimamente por carreras irregulares de otros de sus pupilos, y habiéndose hecho solidario en sus declaraciones el propietario, la Junta acuerda:

Suspender al preparador Segundo Rojas, por seis meses, y por tres meses al caballo Meyerling.

NERVIOS é Insomnio

Si no lográis dormir, si el sueño es agitado con pesadillas; si os sentís fatigados sin motivo ó por trabajo intelectual ó físico, tomad la

NEURINASE

Su acción calmante, á la vez que inofensiva y tónica, os procurará un sueño natural, reparador y provechoso.

La "NEURINASE" cura y previene: Insomnios, Neurastenia, Neuralgias, Vértigos, Lasitud, Ideas tristes, Cansancio, Tics nerviosos, Desórdenes de la edad critica, Palpitaciones, Convulsiones de los niños, etc.

Lab. Génévrier, 2, rue du Débarcadère, Paris
En toda buena farmacia.

GUIA OFICIAL DE CORREDORES DE LA BOLSA DE COMERCIO

COMPA-VENTA DE ACCIONES, ORO, BONOS; PRESTAMOS HIPOTECARIOS

BALBONTIN Y KERMAN
Edificio Ariztía 4.o piso.

BARROS GONZALEZ
Bandera N.o 149.

MONTT FRANCISCO
Bolsa de Comercio, Oficina N.o 23.

EMILIO ALEMPARTE LASTRA
Agustinas 1223.

SUBERCASEUX FRANCISCO
Bandera N.o 73.

SUTIL PRIETO DIEGO
Bandera N.o 69

VILLAMIL FLORENCIO
Calle La Bolsa N.o 82, Tel. 2084.

AVISOS ECONOMICOS

1.—Avisos judiciales

CITACION.—POR RESOLUCION DE 23 de Junio de 1925 del segundo Juzgado Civil de esta ciudad, se cita a los parientes del ausente don Juan Roberto Bell al comparendo decretado para el 6 de Julio próximo, a las 15 horas, en dicho Juzgado, a fin de deliberar sobre el nombramiento de curador de dicho ausente. Expediente Matte con Bell sobre nulidad de matrimonio.—El secretario. J-3

POR RESOLUCION DEL SEGUNDO Juzgado Civil se ha declarado en quiebra a don Walter Hagemann, Av. Villagra 333. Se nombró Síndico provisional a don Manuel Merino y se fijó para la primera Junta de Acreedores el día 17 de Julio a las tres P. M.— El Secretario. 18—Julio

QUIEBRA DE EUGENIO DE GELLERT.—Por decreto de fecha nueve del presente, el señor juez letrado de Quillota ha declarado en quiebra al comerciante de esta plaza, don Eugenio de Gellert, y nombró síndico provisional a don Rafael Pinochet C. Se fijó el 16 de Julio próximo, a las tres de la tarde, para la primera junta de acreedores. Se designaron los diarios "La Unión" de Valparaíso, "La Nación" de Santiago, y "El Quillotano", para hacer las publicaciones legales. Para los efectos legales se publica el presente.—Quillota, Mayo 12 de 1925.—**J. M. Romo C.** Jul.-31

QUIEBRA DE EUGENIO DE GELLERT.—Por decreto de fecha nueve del corriente se declaró en quiebra al comerciante de esta plaza, señor Eugenio de Gellert y por resolución de fecha diecinueve del presente se fijó como fecha de cesación de pagos el día seis del presente mes. Se publica el presente aviso en conformidad a la ley.—Quillota, 30 de Mayo de 1925.—**J. M. Romo C.** Jul.-31

NOTIFICACION. — EN EL JUICIO de Martín Torren con Jorge Winkelmann, el 5.o Juzgado Civil, por resolución del 17 de Junio recibió la causa a prueba, fijando el Tribunal los puntos sobre que ha de recaer. Se señalaron las audiencias de los días 21 y 23 del corriente para la recepción de la testimonial.—El secretario. 3-Jl

SOCIEDAD DAVERPONT Y SILVA. De común acuerdo de los socios se ha procedido a la liquidación de la sociedad que giraba en esta plaza en el giro de imprenta, encuadernación, fábrica de bandejas de cartón, etc., designándose liquidador por decreto del segundo juzgado civil, al señor Humberto Yáñez Velasco, Morandé 323. Se avisa para los efectos del artículo 2114 del C. Civil. R. Arredondo, actuario.

QUIEBRA ADOLFO RIQUEZ. — SE ha fijado el 17 del corriente a las 3, para que tenga lugar en el Tercer Juzgado Civil la reunión de acreedores, para deliberar sobre las proposiciones de convenio del fallido. El Secretario.

QUIEBRA.—EL SEGUNDO JUZGADO declaró en quiebra a don Jorge Farah. Nombró Síndico a don Juan Williams Ibáñez. Fijó para la primera junta el 29 de Julio a las 3 P. M. Secretaría.

REMATE. — POR ACUERDO DE los herederos de don Narciso Concha, se rematarán el 20 de los corrientes a las 4 de la tarde, las siguientes propiedades: 1) Compañía 1474 y 1480. Mínimum: $ 100,000, que se paga reconociendo deuda a la Caja por $ 39,209.60, saldo tercera parte al contado, tercera a seis meses, y resto a un año. 2) Maestranza números 523, 527, 531, 537, 543, 549 y 553, compuesta de seis casas a la calle y casitas interiores, mínimum $ 180,000 que se paga reconociendo deuda a la Caja por $ 24,860.70 y el saldo, la misma forma que la anterior. El remate se verificará en la oficina del árbitro, don Víctor A. Salas Romo, Compañía 1325. Títulos en la Caja Hipotecaria.—Nolasco Mardones, actuario.

QUIEBRA ALFREDO RATINOFF y Compañía. — Por resolución del 5.o Juzgado Civil, se ha fijado el primero de Julio próximo, a las 3 P. M., para que a continuación, de la primera junta de acreedores, se celebre otra con el objeto de deliberar sobre las proposiciones de convenio, presentadas por don Alfredo Ratinoff y la Sociedad Alfredo Ratinoff y Compañía.— E. Echenique, secretario suplente.

2.—Arboles y plantas. (Compra y venta)

¡ATENCION! PARTICULARES Y Criaderos de Plantas, encontrarán, venta permanente grandes partidas, tinas de maderas, todas dimensiones, finas y ordinarias. Especialmente jardineras, pedestales de lujo en todos los estilos. Precios sin competencia. No olvidarse: Libertad 18. Julio 12

3. — Antomóviles, afines y accesorios. (Compra-venta y composturas)

CARROCERIAS COMPLETAS PARA góndolas desde $ 1,000 liquidamos. — Escobar y Ebell, Delicias 1327. Jul. 1.o

ORDENES NUEVAS. — BUICK Turismo, 7 asientos, Mod. 1922. Magnífico Marmon Coupé flamante. Ford Coupé Runabout especial, profesional. Chassis camión Ford. Hudson turismo y Touring Limousine. Tenemos en exhibición numerosos automóviles en perfecto orden de marcha, desde $ 2,500 a $ 25,000. —Escobar y Ebell. Delicias 1327. 1.o Jul.

CARROCERIA DODGE TURISMO cinco asientos, perfectos estado realizo. Partida forros en mal estado. Irarrázaval 3106, esquina Chile y España. 1.o-J.

CALLE 12 FEBRERO N.o 27. —Vendo sidecar de ocasión. 1.o-J

OCASION: POR UNA SEMANA LIquidamos amortiguadores Hartford para Ford a $160. Coche grande, $ 250. — Escobar y Ebell, Delicias 1327. Jul. 1.

DE OCASION POR NO PODERLA atender su dueño se vende una góndola Ford flamante, con poco uso, en Bezanilla 1380 está en ésa diariamente. 2-J

GRAN DEPOSITO DE PLANTAS, criadero San José y Maipo atiende pedidos de provincia con esmerada atención de toda clase de plantas injertadas forestales, palmeras, surtidos, castaños de la India, plátanos orientales, acacias surtidas. Avenida La Paz N.o 231, Santiago. 1.o-J.

VENDO FORD CON PARTIDA ÚLtimo modelo, casi nuevo. Washington 1583. J-2

$ 8,500 DODGE PENULTIMO MOdelo, 6 ruedas alambre en muy buen estado vendo. Pedregal 19. 1.o-J

DESEO ARRENDAR GONDOLA Ford, buenas referencias, dirigirse: Washington 1562. 2-J

NEUMATICOS PERFECTO ESTAdo 31 x 4, véndese. Manuel Rodríguez 72. 2-J

$ 2,700 VENDO FORD TURISMO perfecto estado, verlo Avenida Seminario 391. 2 J

BICICLETA PEUGEOT, FLAMANte, ocasión, vendo. Salas 328. 2—Jl.

SEÑORES CARROCEROS, GRAN ocasión joyería, San Pablo 1089. Cámografo de plata, vendo en $ 100.

GONDOLA FORD SALON, 4,397, trabajando, línea Palma, se vende, tratar, Luis Thompson 2595 (Lo Negrete). 2-J

VENDO CAMION CON ARNESES, calle Rogelio Ugarte N.o 1574. 2-Jul.

AUTOMOVIL: APROVECHAR gran ocasión, únicamente por hoy y mañana, Jueves. Automóvil Dodge Sedán; absolutamente garantido y flamante. Se regala en $ 6,500; vale el doble por lo menos, especial para médicos, y muy cómodo, para 5 personas. No olvidar que el Viernes es tarde, y no verán otra ocasión. Dodge coupé, mismas condiciones anterior, en sólo $ 5,000. Este automóvil tampoco lo encontrarán el Viernes. Feria Comercial. San Antonio 816. 2 J

AUTOMOVIL ESSEX PERFECTO estado, vendo, Morandé 600.

AUTOMOVILES: — STUDEBAKER, Winton, Willis Knight, Eessex, encontrará, de ocasión en Morandé 600.

AUTO HUDSON CERRADO, FLAmante, vendo de ocasión. Bulnes 420. 2 J

AHORRE $ 5,000 VENDOLE GONdola Ford sin uso. Santa Elena 942.

AUTOMOVIL "BUICK", MODELO 1924, cinco asientos, 6 cilindros, en perfecto estado, muy bien equipado con toda clase de accesorios y repuestos, vendo por viaje. Precio: $ 19,500. Tratar- Brasil 204. 3—Jul.

CAMION FORD, CARROCERIA P. Medina, vendo, garantido. Precio verdadera ocasión. Irarrázaval 3106. 2—Jl.

VENDO FORD PARTICULAR. Delicias 1879. 2—Jul.

4.—Animales. (Compra y venta)

GATO LINDO, RAZA PERSA, VENdo, Santa Rosa 1174. 2 J

5. — Alhajas, joyas, monedas, etc. (Compra y venta)

NOVIOS: ARGOLLAS ORO 18 Y 14 kilates ofrece Relojería Sportman, 30 pesos par. San Diego 780. 24-Jl.

PESOS, CHAUCHAS, PAGO 20 Y 80 por ciento. Joyería Mella. San Antonio 30. Jl.-26

PESOS, CHAUCHAS, MONEDAS, alhajas, oro, plata, platino, compro. Pago bien. Alameda 842, esquina Londres. 4-Jl

7.—Aves y pájaros. (Compra y venta)

CANARIOS, PLANTAS GARANTIdos, $ 75 par, alpiste importado $ 2.50 kilo, gran variedad de palomas, loros, faisanes, pavos reales, monos y pájaros extranjeros. Criadero Yungay. Sotomayor 643. 1.o-J

GALLINAS LEGHORN, PONIENDO, vendo de ocasión. Carnot 331. Llano Subercaseaux. 2 J

8.—Avisos varios

PIDE LA MERCED DE AGUA QUE indica. — Señor Intendente: — Eugenio Videla, Sánchez, agricultor, domiciliado en el fundo "Población" de este departamento, a US. digo: Que deseando implantar obras para regadío, en mi fundo denominado "Población", tendría necesidad, de utilizar una parte de las aguas del estero "Las Cadenas". Para estos trabajos se requerirá hasta 500 litros por segundo que se tomarían en el punto marcado en el plano adjunto, ya sea por medio de un canal o por elevación mecánica según sean los resultados del estudio definitivo que haga. Por tanto: A US. suplico, se sirva conceder la merced que solicito y dar a esta solicitud la terminación de ley. — (Firmado). — E. Videla. — San Fernando, 24 de Junio de 1925. — N.o 261. — Publíquese por tres veces consecutivas y a cuenta del interesado en el periódico "El Correo" de Colchagua, de esta ciudad y en "La Nación" de Santiago. — Anótese. —(Firmados). — A. Fuentes M. — Luis San Román. 2-Jul.

REMBAD, LA CREMA QUE ALin Ud. usará. Depositario: Droguería y Botica Klein, Huérfanos esq. Bandera. 18 Jl.

CUADROS FINOS, ARTISTICOS, apropiados regalos. San Pablo 1352. 1.o-J

FABRICA MARCOS FINOS PARA cuadros retratos, diplomas, etc. San Pablo 1352. 1.o-J

ALQUILO NEGOCIO.— COMPAÑIA 16655. 30—J.

EN EL PUERTO DE SAN ANTOnio se vende un teatro en condiciones de funcionar inmediatamente, ubicado en la parte más central del pueblo. Datos en Huérfanos 1235, oficina 11. 2-Jl

COMERCIANTES, SACOS DE PApel para todos los usos, precios bajos. Bascuñán 457. 2-Jl

JOVEN SOLO REGULAR FORTUna, desea matrimoniarse con señorita ídem. Correo 7.—E. P.

COMPONGO FRUTAS SECAS, AUN cuando estén picadas. Instalación única. Lillo 395.

BAÑOS, CALENTADORES, LAVAplatos, realizamos. Fábrica Chacabuco 5.

TAMBORES FIERRO GALVANIzado cuatrocientos y doscientos litros vendo regalados. San Alfonso 1098.

9.—Contadores

CONTADOR FRANCES: BALANces, inventarios. Casilla 3190. Jul—31

10. — Casas, departamentos y piezas amobladas. (Ofrecidas y buscadas)

1,000 LINDO CHALET AMOBLADO todo confort, jardín; teléfono; garage. Antonio Bellet 102 (Providencia). 3—Julio.

SE NECESITA PIEZA AMOBLAda, puerta calle. Absoluta independencia. Dirigirse N. N., Correo 12. 1.o-Jl

PIEZA CON O SIN MUEBLES SE arrienda. Camilo Henríquez 351. 1.o-Jl

21 DE MAYO 562, MEDIA CUADRA Plaza, dormitorio amoblado, calle, otros sin muebles. Precios convenientes a matrimonio sin niños o caballeros honorables. 2—Jl.

MEDIA CUADRA V MACKENNA, casa amoblada, estilo chalet, nueva, cinco dormitorios comodidades. Halls patio, garage. Casilla 1893.

ARRIENDO PIEZAS A CABALLEros solos, amobladas o sin muebles. Santa Mónica 2069.

11. — Casas, departamentos y piezas sin muebles. (Ofrecidas y buscadas)

Casas

SE ARRIENDA UNA CASA 5 PIEzas. Rogelio Ugarte 1151. 3—Jl

ARRIENDO. ESPACIOSOS ALTOS en Maestranza. Consta: 3 dormitorios, comedor, salón, escritorio y servicios, galería de vidrio. Canon: $ 650. Casa-quinta en bajos en Concepción, a media cuadra de Providencia. Consta: 3 dormitorios, comedor, salón y servicios. También sitio para criar aves. Canon: $ 400. —A. Castro, Bandera 184.

$ 140 ARRIENDO CASA CON LOcal para negocio. Antonio Vara 131.

$ 180 ARRIENDO CASA NUEVA, Providencia. Prado 874.

ARRIENDO CASA, CINCO PIEZAS declaradas higiénicas. Madrid 1624. 3—Jl.

$ 260, $ 220, $ 180. ARRIENDO BUEnas casas altos, bajos, linda situación. Electricidad. Matucana 52-A. 2—Jl.

ARRIENDO CASAS CINCO PIEZAS luz eléctrica. San Pablo 2832.

ARRIENDO ESPLENDIDA CASA altos y bajos. Villa Teresa N.o 694. Tratar: Compañía 3033. 1.o-J

$ 450 ARRIENDO CASA. SAN ISIdro 654. Tratar: Recoleta 484. 1.o-J

ARRIENDANSE CASAS HIGIENIcas desde 175 hasta 380 pesos en calles Maestranza 623, Ricaurte 379, caurte 358. De 2 a 5. 3-J

NECESITO PARA 1.o JULIO CASA chica, situada entre Alameda, 10 Julio, Gálvez, Lira. Dirigirse por carta Octavio Osorio "La Nación". 1.o-J

SE ARRIENDA DOS NUEVAS CAsas juntas o separadas para hotel o casa de pensión o famil'' Bandera N.os 815 y 835. 1.o-J

390 PRECIOSA CASA CHICA, SAla baño instalada. Bellavista 0535. Jl-7

490 EXTENSO CHALET NUEVO, precioso jardín. Bellavista 0655. 7-J

ARRIENDO CASA RECIEN CONStruída, 22 piezas altos, bajos para cualquier negocio industria. Grajales 2956. Tratar: San Alfonso 175. 3-J

ARRIENDO MAGNIFICA CASA ALtos esquina, recién refaccionada. Tratar Amunátegui 870, de 2 a 4. 2—Julio.

NECESITO ARRENDAR CASITA chica, moderna, con dos dormitorios y pieza toilette instalada. Se prefiere barrio alto, en Ñuñoa o Providencia. Pago hasta 200 pesos sin agentes. Contestar. Casilla 2771. 7-J

$ 150, 180, 255 Y 300, ARRIENDO casas nuevas, todo confort, a cuadra y media río. Av. La Paz 283. Jul.-4

$ 320 ARRIENDO BONITOS ALTOS siete piezas, fuera de servicio. Verla de 2 a 4 P. M. Maestranza 94.

ARRIENDO ALTOS ELEGANTES, recién pintados. Av. España 338. Jl-2

$ 500 ARRIENDO COMODA CASA en bajos, ocho piezas, fuera dependencias. Gran hall, en Brasil 158. Tratar Alonso Ovalle 1467. 4-Jl

$ 150 ARRIENDO CASA CUATRO piezas, hall y dependencias. Tratar Juárez Corta 556. Jl 1.o

ARRIENDASE CASA 180, SIETE piezas. Avenida Inglaterra 1095. 1.o-Jl

ARRIENDASE COMODA CASA altos. Maipú 132. 1.o-Jl

ARRIENDO ESPLENDIDA CASA, construcción moderna, luz eléctrica, galería vidrios y hall, Ñuble 1128, casi esquina San Diego, tratar Ñuble 1140. 2 J

$ 185 ARRIENDASE CASA, SOTOmayor 810. Tratar San Pablo 2701. 2 J

ARRIENDO CASA MODERNA, DEcorada, Rosario 904.

ARRIENDO ALTOS, SIETE PIEZAS, galería, bajos, cuadro piezas. Lira 885. 2—Jl.

$ 280 LINDA CASA, VICTORIA 519, arriendo, tratar: Carmen 1399. 2 Jul.

CASA QUINTA ARRIENDO ÑUñoa. Avenida Central 417. 3-J-

$ 300 ARRIENDASE CASA ASEADA 7 piezas y anexos. García Reyes 55-A. Llaves: García Reyes 45. Tratar: Bandera 575, ofic. 17. 2—Jl

$ 200 ARRIENDO CASA BAJOS, 7 piezas, luz eléctrica. Llaves: Avenida Matta 618.

$ 100 ARRIENDASE ALTOS, SANta Rosa 1690, cuatro piezas y servidumbre. 3 J

$ 280 ARRIENDO CASA RECIEN refaccionada. San Francisco 1687.

ARRIENDASE BUENA CASA BAjos, cinco enormes piezas, dependencias, patios. Prat 407. 2—Jl.

$ 750 ARRIENDO RESIDENCIA LUjosa, recién terminada, 8 habitaciones, todo servicio, calefacción. Vicuña Mackenna 62. Calle Nueva 11. — Valdivieso. 3—1.

$ 285, ARRIENDO CASA, MAEStranza 28. Tratar: Maestranza 32. 2—Jl.

ARRIENDO CASA QUINTA hasta 200 mensuales, pudiendo aumentarse según superficie terreno. San Diego 1498. 3-Jl

$ 400 ARRIENDASE CASA ALTOS, siete piezas, fuera servicio. Gas y luz eléctrica. Tratar: Huérfanos 1530. 3—Jl.

LIRA 368 ARRIENDO BARATISIma, espléndida casa, 10 habitaciones, gas, electricidad. 2—Jl

Departamentos

LUJOSO DEPARTAMENTO DOS habitaciones y dependencias, ciento ochenta. Cueto 245. 1.o-J

SE ARRIENDA UN DEPARTAmento independiente con pieza a la calle. Calle Curicó 104. 1.o-J

EN CASA HONORABLE, ARRIENda departamento balcón, Bandera 236 1.o-J

ARRIENDASE DEPARTAMENTO 3 piezas o separadas, apropiadas para dentistas, doctores, jóvenes sólo pueden ser con pensión. Santo Domingo 1848. J-1.o

DEPARTAMENTO DOS O TRES piezas, matrimonio o personas solas, arriéndase, Domeyko 2451. 1.o-Jl

ARRIENDA DEPARTAMENTO A persona. Gálvez 538. J-1.o

ARRIENDASE DEPARTAMENTO Y pieza sin muebles. Santa Lucía 278. J-2

DEPARTAMENTO PUERTA INDEpendiente de calle y pensión. Ofrece. Catedral 1878. 2-Jul.

$ 150 DEPARTAMENTO INDEPENdiente cuatro piezas. Marina Gaete 794.

ARRIENDO DEPARTAMENTO Para negocio. Independencia 903. 3-J

DEPARTAMENTO A LA CALLE gran salón y dos piezas 1|2 cuadra; 300 pesos, arriéndase, 21 Mayo 562.

CONFORTABLE DEPARTAMENTO arriendo prefiero caballero. Bandera 236. 3—Jl.

DEPARTAMENTO PIEZAS BALCON arrienda casa familia. Prat 66. 3—Jl

COMODO DEPARTAMENTO CUAtro piezas, cocina, arriéndase. Huérfanos 2747.

ARRIENDO DEPARTAMENTO DOS piezas, cocina, a personas honorables, sin niños. Domeyko 2163. 2-J.

ARRIENDO DEPARTAMENTO 3 O 4 piezas. Manuel Montt 2490. 2-J.

ARRIENDO DEPARTAMENTO con cocina. Bulnes 30. 2—Jl.

Piezas

SE ARRIENDA UNA PIEZA CON luz eléctrica en casa de familia respetable en la Avenida Irarrázaval N.o 2188. 1.o-J.

ARRIENDASE PIEZA CENTRALIsima sin muebles. Esmeralda 636. 2-J

SEÑORA ARRIENDA PIEZA BALcón, Prat 60. 1.o-J

PIEZAS BALCON CALLE E INTEriores con o sin pensión, casa familia. Tarapacá 850. 1.o-J

ARRIENDASE PIEZAS O DEPARtamentos. Pedregal 16. 2-Jul.

ARRIENDO DOS ESPLENDIDAS piezas, balcón a la calle, en casa honorable. Alameda 2188. 4-Jl

ARRIENDASE DOS PIEZAS TARApacá 732.

UNA, DOS BUENAS PIEZAS, ofrécese. Molina 5416.

PIEZA CALLE, PARA MATRIMOnio o caballero, pensión. Lira 176. 2—Jl.

EN CASA RESPETO ARRIENDASE una pieza. Gálvez 1018. 2-Jul.

SE ARRIENDAN PIEZAS, MONEda 1422.

ARRIENDO PIEZAS, SAN PABLO 1549.

ARRIENDO PIEZA CABALLERO. Romero 2947.

SE ARRIENDA PIEZA PERSONA honorable. Nataniel 118.

ARRIENDASE PIEZA $ 20, $ 30 personas solas. Lacunza 148.

DOS LINDAS PIEZAS ARRIENDAse. Sama 1414. Esquina Amunátegui.

ARRIENDO DOS BUENAS PIEZAS caballero solo. Gálvez 51. 2—Jl.

12. — Compra y venta de casas y sitios

QUINTA EN GUINDOS ÑUÑOA, con casa habitación, arboleda frutal de 1.a clase y flores escogidas. Mide 10,000 metros. Se vende en $ 100,000. Casilla 655. Santiago. J-2.

VENDO CASA ESQUINA, NUEVA, 7 departamentos, hall, baño cochera. Matta 369. 2-Jl

50,000, SIN AGENTE. IRARRAZAval 1060. Doce piezas. 3-Jl

PROPIEDAD APROPIADA PARA industria, con casa y galpones, 3,000 metros terreno, arriéndase Avenida Irarrázaval 411. 2 J

OCASION, PEQUEÑA PROPIEDAD renta, vendo al 14 por ciento. Mackenna. Nueva York 17. 6.o piso. 2—Jl

50,000 NUEVA, 6 HABITACIONES, Muchas otras, distintas condiciones. Morandé 271. Oficina 30.

PROPIEDAD APROPIADA PARA industria, con casa y galpones, 3,000 metros, terreno arriéndase. Avenida Irarrázaval 411. Tratar: Alameda 44.

VENDO CASA MODERNA, DECOrada, Rosario 908.

COMPRO PROPIEDAD VALOR 18 mil pesos al contado, de Av. Matta a Victoria, no más de media cuadra de carros. Tratar: Av. Subercaseaux, esquina San Joaquín. E. F. Boncalli. 2—Jul.

VENDO CASA 4 PIEZAS 10 x 49 Comuna San Miguel. Prat 256. 4J

COMPRO QUINTITA HASTA treinta mil pesos. Distancia máxima, tres cuadras de Irarrázaval o Providencia. M. V. Casilla 1770. 2—Jl

$ 110,000 MONEDA, HABITACION y renta. Debe $ 42,000 Caja Retiro. —Adriasola. Morandé 235.

$ 110,000 SANTO DOMINGO, REsidencia un piso. Debe Caja Ahorros. Adriasola. J-2

$ 220,000 LIRA, CENTRALISIMO, gran residencia y renta. Adriasola. Morandé 235.

$ 220,000, SAN MARTIN, CENTRAlísima tres espléndidas casas. Adriasola. Morandé 235.

$ 220,000, COMPAÑIA, HABITAción y renta. Morandé 235.

$ 160,000 VICUÑA MACKENNA, habitación y renta. Adriasola. Morandé 235.

$ 59,000 IRARRAZAVAL, CENtral, chalet veinte habitaciones. Adriasola. Morandé 235.

$ 67,000, SALVADOR, CHALETquinta, 2,000 metros. Morandé 235.

$ 27,000, MANUEL INFANTE CERca Irarrázaval. Adriasola. Morandé 235.

$ 26,000, SANTA ISABEL, 9 HABItaciones. Debe Caja Ahorros. Adriasola. Morandé 235.

$ 30,000, MADRID, LINDA CASA. Debe Caja Ahorros Empleados Públicos. Adriasola. Morandé 235.

$ 30,000, PRADO (10.50x70) SIETE piezas. Deuda Caja Ahorros. Adriasola. Morandé 235.

$ 30,000, SANTO DOMINGO, 642 m2. seis habitaciones. Debe Caja Ahorros E. P. Adriasola. Morandé 235.

$ 32,000, SOTOMAYOR, ONCE HAbitaciones, flamante. Adriasola.

$ 35,000. ROSARIO, CERCA RECOleta, linda y cómoda casa. Adriasola. Morandé 235. Debe $ 17,000 Caja Ahorros.

$ 40,000 GARCIA REYES, ADRIAsola. Morandé 235.

$ 42,000, CUEVAS, ANTES MATTA, casa moderna. Adriasola.

$ 59,000 MAESTRANZA, COMODA casa, huerto. Adriasola. Morandé 235.

$ 65,000 CERCA VICUÑA MACKENna, cómoda y elegante casa moderna. Debe Caja Ahorros. Adriasola Morandé 235. 2-J

$ 69,000 LIBERTAD, HABITACION renta. Debe $ 32,000 Ferrocarriles. Adriasola. Morandé 235.

$ 80,000 DOCE FEBRERO, HABItación y renta. Debe $ 59,000 Caja Ahorros, Adriasola. Morandé 235.

$ 98,000 GALVEZ CENTRALISIMA, habitación y renta. Produce $ 10,200 anuales. Debe $ 60,000 Caja Ahorros. Adriasola. Morandé 235. 3-J

13. — Compra y venta de negocios

VENDO CARNICERIA EN BARRIO comercial. Venta mensual de quince a diez mil pesos. Dirigirse por carta o personalmente a N. N. Diez de Julio N.o 361. 1.o Jl

3.000 VENDO NEGOCIO MENEStras Santa Isabel 368. 3—Jl

VENDO NEGOCIO MENESTRAS. Santa Isabel 368. Jl. 2

VENDO EL ANTIGUO Y ACREDItado negocio de abarrotes, frutos del país y mercería, mejor situado en Providencia, frente Pedro de Valdivia, tratar con su dueño en el mismo negocio. Providencia 2258. (Sin comisionistas). J-28

NEGOCIO DE MUCHO PORVENIR vendo por no poderlo atender. Bascuñán 675. Jul—1.o

VEND OESPLENDIDO NEGOCITO bien situado poco capital. Purísima 177. 1.o-J

VENDO PEQUEÑA FABRICA dulces y máquina eléctrica, para fabricar sustancia, de ocasión. Avenida Matta 1484. 1.o-J

SE VENDE LAVANDERIA ANTIgua, Marcoleta, casa grande, mucha clientela. Maestranza 235. 1.o-J

CARNICERIA INMEJORABLE SItuación esquina. vendo por enfermedad. Santa Rosa 402. 1.oJ

VENDO HOTEL RESTAURANT, situación en plena plaza, concurridísima, contrato tres años, arriendo bajo, pequeño capital, entradas diarias $ 400. Lira 650. 7-Jl

SE VENDE GRAN RESTAURANT y bar libre de los 200 metros, buenas ventas, por ausentarse del país. ocasión. Lira 650. 2 J

POR NO PODERLO ATENDER SE vende bar y restaurant, buena clientela. Diez de Julio 367. 2 J

VENDO CARNICERIA, POR VIAje, Madrid esquina Maule. 3 J

ALMACEN ABARROTES VENDO, Cochrane 1299.

BUEN NEGOCIO VENDO O PERmuto, por auto o propiedad. Valor 15 mil pesos. Cueto 767. 2—Jl.

VENDO ALMACEN POR NO POderlo atender, buena situación. Poco capital. San Pablo 2419. 3—Jl.

ACREDITADA PENSION, VENDO, por no poder atender. Av. La Paz 31. 2—J

POR AUSENTARME DE SANTIAGO vendo negocio de abarrotes, buena situación arriendo barato, buenas ventas. Nataniel 902. 3—Jl.

SE VENDE PELUQUERIA. VICTOria 1038. 2—Jl.

CARNICERIA, SE NECESITA UN repartidor, en Rancagua 93. 2—Jl.

VENDO ALMACEN, SITUACION comercial, rebajo capital a voluntad comprador. Almacén. Moneda esquina Fontecilla. 3—Jl

CIGARRERIA COMPRO O ARRIENdo. Casilla 3402.

$ 3,000 VENDO BAR SANTA ROsa, patente $ 500, 1.a categoría. Maipú 29. 3-Jul.

ALMACEN BARRIO COMERCIAL. Franklin 1315, verlo de once a doce.

CIGARRERIA Y LUSTRIN arriendo San Diego 917.

ANTIGUO ALMACEN, ACREDITAdo, buenas ventas, esquina, contrato arriendo barato, vendo por enfermedad. Lira 650.

EN NEGOCIO BAR RESTAURANT pongo trabajo y mercadería en sociedad. E. T. Andrés Bello 975.

VENDO SASTRERIA O INSTALAciones para cualesquier negocio con contrato. Delicias 463. 2—Jul

6,000 INDUSTRIA, DEJA 400 UTIlidad mensual, fácil manejo. Casilla 3488.

VENDO LA ANTIGUA PENSION Italia en Chile. San Diego 855. 5-J.

SE VENDE NEGOCIO ABARROtes con anexo por enfermedad. Sama 1610. 3-J

$ 3,000 SE VENDE RESTAURANT con espléndida clientela, con facilidades de pago. Tratar con su dueño, Mapocho 884. 2—Jl.

VENDO SOMBRERERIA, POCO CApital. San Diego 1411.

DE OCASION, VENDO LAVANDEría. Echaurren 55. 3—Jul

BODEGA FRUTOS DEL PAIS, dos camiones, caballo, teléfono, etc., vendo. San Pablo 2253.

VENDO PENSION, BUENA CLIENtela, por enfermedad de su dueño. San Pablo 3389. 2—Jul.

IMPRENTA CHICA, VENDO. LI

VENDO ALMACEN POCO CAPItal, arriendo barato; tratar Herrera 785. 2—Jul.

POR AUSENTARME DEL PAIS vendo el acreditado "Bar Saquito", libre 200 metros. Mínimum, 3,000 pesos, 10 de Julio 148. 3-Jl

POR AUSENTARME DEL PAIS vendo restaurant clasificado en 2.a categoría, libre 200 metros; instalación nueva; venta 7,000 mensuales. Tratar 10 de Julio 236. Mínimum: 16,000 pesos contado. 3-Jl

POR ENFERMEDAD VENDO NEgocio menestras, poco capital. Maule esquina Chiloé. 1.o-J!

VENDO CARNICERIA CON INStalación de primera, casa habitación, contrato; venta al contado más de 220 pesos. Libertad 160. 1.o-Jl

SE VENDE NEGOCIO, PUESTOS varios y pensión; buena venta y casa habitación. Romero 2823.

14.—Citaciones

COMUNIDAD MINERA BANDA Roja del Tinguiririca.—De acuerdo con los estatutos, se cita a reunión ordinaria de accionistas para el Miércoles ocho del presente, a las 4.30 P. M., en los salones de "La Nación".—Santiago, Julio 1.o de 1925.—El directorio. 5-Jl

15.—Compra y ventas varias

OFREZCO MANTEQUILLA, PAPAS consumo y semilla, por carros, puesto cualquiera estación. Emilio 2.o Vyhmister. Puesto Varas. Octubre 20

VENDO TOTORA. SAN PABLO N.o 4260. 8—Jl.

METALES VIEJOS, COMPRO AL mejor precio. Avenida La Paz 2.

APAS, ECHARPES Y CUEROS de hinchilla compro cualquier estado, escribir Casilla 4565. 3-Jul.

CALIFONT EWART GRANDE, vendo ocasión, dos cocinas chicas a carbón. dos estanques J. L. Riquelme 777. J-1.o

FONDO DE FIERRO FUNDIDO vendo Unión Americana 77. 29 J

TAMBORES GALVANIZADOS DE 200 litros; para bencina o alcohol, vendo 25. Dardignac 154. 3 J

VENDO BUENA COCINA ECONOmica y tina de baño, Santa Isabel 376.

LEÑAS DE CUENTA PARA INDUStrias y picada de todas clases, vende el depósito del fundo San Juan de Pirque. General Bustamante número 68. 2-Jl

SE VENDE MIMBRE BARATO. — Canastero, bien profesión. Maestranza 1383. 3 Julio

OCASION, VENDO TARROS LECHEros. San Pablo 1244. 2—Jl.

BROCHES PARA MALETINES vendo gran partida. Vásquez 270. 2—Jl.

CUBAS ABIERTAS, MIL LITROS, vendo ocasión. Coquimbo 729.

Cuerpo de Bomberos

3.a Cía. DE BOMBEROS. BOMBA "Claro y Abasolo".— Cítase a la Compañía a Academia general, para el Viernes 3 del presente, a las 9.30 P. M. Uniforme de trabajo. Reunión en el cuartel. — El ayudante.

5.a COMPAÑIA DE BOMBEROS. — Cito a la Compañía a academia y ejercicio para los días Miércoles 1.o y Viernes 3 a las 9.45 P. M. Uniforme de trabajo.—El Secretario. 3-J

16.—Dentistas

CLINICA DENTAL PRAT 576. Atiéndenla tres dentistas. Extracciones absolutamente sin dolor; dentaduras, composturas, rápidas. Facilidades pago. Atención nocturna. Jl. 10

DENTISTA ALFREDO MUÑOZ Lobos; extracciones sin dolor, somnoformo, puentes, placas. Compañía 1852. 10-Jl

CLINICA DENTAL, DELICIAS 886, Precios bajos. 3—1.

18.—Extravíos y hallazgos

HABIENDOSE EXTRAVIADO LA libreta de la Caja de Ahorros (condicional) de la señorita Benilde Ugarte, quedá nulo por haberse dado el aviso correspondiente.

LA PERSONA QUE HAYA ENCONtrado una licencia militar que corresponde a Manuel Gálvez, devuélvala en Urrutia 527.

19. — Empleados para comercio y oficinas (Pedidos y ofrecidos)

JOVEN ESPAÑOL PARA LA Vta de mueblería y bazar nec Inútil presentarse sin buenas r mendaciones. San Diego 460.

SEÑORAS, SEÑORITAS, JOVEN caballeros, necesitamos. "Univ dad Libre Rodolfo Venegas Sa Plazuela Santo Domingo.

SEÑORITA CON CONOCIMIEN de contabilidad, práctica en ofi excelente recomendación, ofréces A. C. Correo 7.

NECESITO SEÑORITA PARA der negocio, prefiérese entienda das sombreros, con recomend nes. Av. Providencia 1241.

VENDEDOR COMPETENTE, SUdo y comisión, ramo mercería y cores, necesítase. Dar referen Casilla 3315.

CORREDOR PRECISA FABRICA calendarios. Blanco Encalada 1 Presentarse de una a dos de la de.

SEÑORITA PARA MAQUINA escribir necesítase. Presentarse a 6 P. M., Estado 91, oficina

50 SEÑORITAS NECESITAMOS, ra vender, domicilio, artículo ción, fácil salida. Sueldo y comi Depósito 10 pesos. Ramírez-H Calle La Bolsa 47.

SEÑORITA HONORABLE, SE necesito. Tratar: Recoleta 901 B 10 a 12.

SEÑORITA BUENA PRESEN escribe rápidamente a máqu ofrécese atender oficina. Molina

SRTA. COMPETENTE EN CUtas, para ayudante caja, necesita ños Santo Domingo.

SEÑORITA DECENTE, BUENA sencia, muy honorable, necesi entienda venta cigarrería necesi confiarle negocio centralísimo, tar Agustinas 1148, Of. E. 10 a 5 a 6.

SEÑORITA ACTIVA, PARA VENdora paquetería, necesito. Pu 776.

NECESITO SEÑORITAS PARA ta ropa hecha, medias. "La Victo Rosas 1007.

NECESITO EMPLEADO COMtente ramo mercería y niño, Diego 63.

NECESITO JOVEN ASEO OFICI con recomendaciones. $ 20 ema les, Merced 861. Oficina 17.

EMPLEADOS COMPETENTES venta calzado necesita. Deli 2602.—La Universal.

NECESITO CORREDOR COMtente. Hotel Bearritz. Chacab 14.

OFRECESE JOVEN ACTIVO tualmente ocupado, sabe joye escritura máquina, dibujo y electricidad. Certificados y ca Recoleta 265.

NECESITO EMPLEADO PARA dega sepa manejar carretela y ga todos sus documentos. Br 31.

SEÑORITA COMPETENTE PA vendedora paquetería, necesito. buenas recomendaciones. Buen s do. Puente 776.

SEÑORITA O SEÑORA PARA tadora, necesitamos. Dirigirse, dicando pretensiones de sueldo e formes de otras partes, donde h desempeñado el mismo puesto, a silla 1134.

SEÑORITA PARA OFICINA SE cesita. Librería San Pablo 112

NIÑOS PARA EMPAQUETAR vender dulces, presentarse: Rec ta 1009. Casa 1.

JOVEN CON 4.o AÑO HUMANIdes desea ocupación decente, esc a máquina. Dirección: Obispo C nova. G. M.

21. — Haciendas, fundos, chacras y terrenos (Compra-venta y arrendamientos)

CHACRA COMPRO, HASTA $ 70, dando parte, pago chalet en Ñu valor $ 50.000, resto en dinero. nán Vicuña, Colina.

22.—Hoteles y pensiones

"IMPERIAL" CASA DE RESIDEcia, departamentos confortables ra familia o personas solas. At ción esmerada. Comida estilo fa liar. Moneda 977.

PIEZAS PENSION ECONOMIC Gálvez 630.

CENTRALISIMO PIEZA A LA Clle amobladas, pensión. Argom 315.

SAN ISIDRO 127, SE ARRIEN espléndida pieza amoblada con sión. 1.o—Jul

ARRIENDO PIEZAS CON PENSIO Compañía 2539.

PENSION DE MESA, COMIDA na; precios módicos. Pedregal 1

PENSION CON PIEZA ARRIdante a personas honorables. Sa Rosa 215.

ARRIENDASE CABALLERO Etranjero pieza amoblada pens francesa. Santo Domingo 128

LUJOSO DEPARTAMENTO CO pensión, arriendo barato. Cueto

PIEZAS CON PENSION. CONDE 1312.

ALAMEDA 975, PIEZAS AMOBLdas pensión caballeros honorab

CASA EXTRANJERA MODER arrienda departamentos amobla con pensión y pieza. San Diego

PIEZA CON ESPLENDIDA PEsión, Maturana 558, a un pa Catedral.

SE ARRIENDAN PIEZAS CON PEsión con o sin muebles. San Fra cisco 323

ARRIENDO PIEZAS CON PENSION con o sin muebles. San Antonio

PENSION PIEZA AMOBLADA CO balcón, desde $ 140. Morandé 7

SE ARRIENDA UNA PIEZA CON o sin pensión. Lira 708. 2-Jl

PRAT 137, ARRIENDO PIEZA balcón calle, con pensión. 4-Jl

CON PENSION ARRIENDO PIEZAS. Sotomayor 148. 1.o-Jl

ARTURO PRAT 22, ARRIENDASE pieza calle y contigua con pensión a matrimonio honorable. J-1.o

DEPARTAMENTO CALLE, PENSION. Carmen 135. 2—Jl.

ARRIENDO UNA PIEZA CON PENSION. San Isidro 656. 3—Jl.

EN CASA MATRIMONIO RESPETO ofrécese pieza pensión a matrimonio sólo, en $ 250. Cóndor 717. 2-Jul.

ARRIENDASE PIEZAS CON PENSION a matrimonio. Nataniel 1031.

ARRIENDO PIEZA PENSION SIN muebles, Santa Rosa 203.

A MATRIMONIO, DOS JOVENES serios, arriendo salón calle, pensión y muebles. Castro 27. 2 J

MATRIMONIO PIEZA AMOBLADA con espléndida pensión. $ 300. Maestranza 480.

CASA RESIDENCIAL PARA HONORABLES familias o personas solas, por días, meses. Estado 75. Regios dormitorios, salitas, baños privados, excelente comida uso familiar; pensión de mesa por meses. Los dueños atienden personalmente, retribuyendo la deferencia de los distinguidos huéspedes. Precios módicos. Teléfono 3705. — English Spoken. 10—Jl.

ARRIENDO PIEZA CON PENSION Gálvez 140.

PIEZAS AMOBLADAS, CON PENSION arriéndase baratas. Rosas 1615, casa 7. 2-J.

CENTRALISIMA PENSION CON pieza, cinco cuadras Plaza Armas. — Prieto 1324. 2-J

PENSIONISTAS SE RECIBEN EN casa familia. Sama 1610. 3-J

100 PENSION PIEZA AMOBLADA, frente Estación Mapocho. Artesanos 999.

$ 300 PIEZA CALLE CON ESPLENDIDA pensión, arriendo matrimonio. Matucana 558, paso Catedral. 2—Jl.

ARRIENDO PIEZA CON PENSION a personas honorables. Compañía 2141, frente Plaza Brasil.

ARRIENDO PIEZAS AMOBLADAS con pensión. Unión Americana 148.

PIEZA CON PENSION, MATRIMONIO sin niños, persona sola. Echaurren 279.

MONEDA 2465, PIEZA AMOBLADA, pensión matrimonio o caballero. 3—Jl.

SE ARRIENDA PIEZAS PERSONAS honorables. Castro 640. 2—Jl.

ARRIENDASE LINDAS PIEZAS pensión. Campo Marte 79. 2—Jul.

ARRIENDO PIEZA CON SIN PENSION. Sazié 1959.

PIEZA CON ESPLENDIDA PENSION, 150 pesos. Maturana 538 paso Catedral. 4-J

PIEZA BALCON CALLE E INTERIORES, con o sin pensión, casa familia. Tarapacá 850. 3-J

23.—Instalaciones y accesorios para negocios. (Compra y venta)

VENDO BILLARES IMPORTADOS. Copiapó 1474. 1.o-Jl

ESTANTERIAS CERRADAS, vidrieras para galerías o negocio, véndese. Campo de Marte 225, o Manuel Rodríguez 72. 2-J

OCASION VENDO UTILES DE carnicería. Curicó 239. 2-Jl

SE VENDE UNA CAJA DE FONDOS, cocina gas y perra policial, en Juárez 833. 2-Jl

SE VENDE UNA CAJA FONDO IMPORTADA, contra incendio. 1.20x80x60 Una estufa a gas, otra eléctrica, máquina tapar botellas, una victrola Víctor. Agustinas 2957. 2—Jl.

VENDO UN MUEBLE DE PELUQUERIA, de 3 asientos. Recoleta 1103.

MOLINILLO CAFE GRANDE VENDO baratísimo. San Alfonso 1093. 2-J.

VENDO HERMOSA VIDRIERA, caja de fondo y caja registradora. Delicias 3297. 3—Jl.

$ 180 VENDO INSTALACION NEGOCIO menestras. Aldunate 1541.

24—Instrucción y Educación. (Colegios, academias y profesores))

PEDAGOGA ENSEÑA PREPARATORIAS especialmente inglés. F. G. Vergara. Correo 6. Jn-9

CONTABILIDAD, TAQUIGRAFIA, Mecanografía, Inglés, Aritmética. Instituto Pinochet Le-Brum. Huérfanos 1657. 3-Jl.

CURSO ECONOMICO NOCTURNO de Contabilidad para empleados y personas deseen prepararse rápidamente. Otórgase diplomas. Escritura a máquina y redaccion $ 10. Instituto Técnico de Contabilidad. Puente 637. J-1.o

"INSTITUTO MERCANTIL" Merced 882. Contabilidad permanentemente. 4-Jl

¡OJO! ESCUELA NAC. DE MASAJISTAS. Inscríbase. Pídanse prospectos. Santa Rosa 22.

$ 5 MENSUALES, ENSEÑANZA RAPIDA escritura máquina. Ricardo Santa Cruz 757. 6—Jl.

RECIEN EMPEZARON NUEVOS cursos: Contabilidad, Taquigrafía, Idiomas, Dactilografía. Matrícula abierta. Instituto Comercial, Agustinas 1060.

PREPARO EXAMENES FRANCES, Inglés. Esperanza 58. 5-J.

PROFESOR PREPARA HUMANIDADES, preparatorias. Delicias 2668. 2-J.

25.—Instrumentos musicales, afines y accesorios. (Compra-venta y composturas)

PIANO ALEMAN TRES PEDALES véndese. Santos Dumont 482. Jul. 1

PIANO ERARD VENDESE, $ 1,600 Bascuñán 466. Jul. 1

COMPRO DISCOS USADOS. SAN Diego 125. 2-J

PIANO ALEMAN, FLAMANTE, RIQUISIMAS voces, véndese mitad de su valor. Gálvez 441. J-1.o

GRAMOFONO O VICTROLA, compro.—A. C., Correo Central. 1.o-Jl

$ 1,600 PIANO EN BUEN ESTADO, vendo. Cumming 814. 2—Jl.

MAGNIFICO PIANO VERTICAL de ocasión, se vende. San Pablo 2395, relojería. 5—Jl.

PIANO ALEMAN COMPRO, DE ocasión. Sotomayor 796.

OCASION VENDENSE DISCOS Víctor. Recoleta 409.

¡OPORTUNIDAD! CUATRO PESOS, discos victrola, Bandera 191. 4-Jul.

VIOLIN Y VIOLONCELLO, DE ocasión, vendo muy baratos. Ahumada 160. 2 J

VICTROLAS "VICTOR" Y OTRAS marcas, desde $ 180, vendo. San Pablo 2215. 12—Jl.

PIANOS ALEMANES DE LA ACREDITADA marca Steinmayer, tres pedales, recibió César Rau. Ahumada 31. Facilidades de pago.

DISCOS "VICTOR", "VOCALION", "Pathé" y otras marcas realiza una gran partida. San Pablo 2215. 12—Jl.

VENDO VICTROLA MUEBLE, 600 pesos. Pedro Lagos 1337. 2—Jl.

PIANO DE ESTUDIO, FLAMANTE vendo en $ 850. Rosas 2112. 2—Jul.

26.—Libros y estampillas

COMPRASE GACETA TRIBUNALES de 1910 adelante, tomos completos o números sueltos. Erasmo Escala 2189. 2—Jul.

LIBROS COMPLETOS, SAN DIEGO 105. 5- J.

27.—Medicina

GONORREAS, AUNQUS ANTIGUAS estrechez, orquitis ,curan radicalmente. Glóbulos Pérsicos. Boticas surtidas. 16-8

GONORREAS, SIFILIS, IMPOTENCIA, curación radical, rápida en ambos sexos. Se atiende consultas por correspondencia. Clínica del Doctor Julio Lefevre, De 10 a 12, 4 a 7. Bandera 736. Julio 17

¡ENFERMOS! PERSONAS AGOTADAS física y mentalmente, nerviosas neurasténicas, cansancio cerebral, anemia, raquitismo, impotencia, insomnios. El mejor tónico, Cerebrol. Boticas surtidas. 2-J

JUVENTUD: NO MAS GONORREAS fuera costagio, salud, limpieza; Glóbulos Kaddé, llegó Daube, Botica Belga, San Diego 591, esquina Eyzaguirre, 26 Jl.

28. — Materiales de construción. (Compra y venta)

COMPRO CONSTANTEMENTE zinc para fundir. Delicias 3960. 1-Jul.

CONSTRUCCIONES MODERNAS, "PATENTADA", verdaderamente económicas, elegantes, resistentes.—Arquitecto. Casilla 3941. Julio 30

VENDO MAMPARA GRANDE. — Santo Domingo 3148. 1 o-J

MAMPARA FIERRO, VENTANA, hojas ventanas, puerta dos hojas, cañones gas, agua y otros materiales usados vendo barato. Olivos 722. 2 J

VENDO ZINC BLANCO, SEGUNDO uso, Madrid N.o 1584. 2-Jul.

VENDO MEJORAS CON LOCAL apropiado industria. Nataniel 819. 2—Jul.

$ 19 EL CIENTO REALIZO UNA partida ladrillos composición vereda. Franklin 600. 2-Julio

VENDO UN LOTE DE PUERTAS con vidrios. Puente 742. 2—Jl.

VENDO GALERIAS VIDRIO. MATUCANA 8. 2J.

SE VENDEN TEJAS. VERGARA 239.

MAMPARA SIN VIDRIO, DE PELUQUERIA, vendo. Vicuña Mackenna 1655.

VENDO BARATISIMO GRAN PARTIDA fierro acanalado, usado, desde una plancha. San Pablo 2059. 2—Jul.

29.—Máquinas, motores, afines y accesorios. (Compra-venta y composturas)

CALDEROS CON MOTOR, TRANSMISIONES, descansos, poleas, cañerías diferentes medidas, vendo. Unión Americana 77. 29 J

VENDO MAQUINAS DE PANADERIA. Andes 2230. 29-J.

VENDO RICA MAQUINA DE COSER sombreros de paja, casi nueva. Herrera 650. 1.o-J

SE VENDE UNA RECOGEDORA, taladro y vigornia. Fermín Vivaceta 729. 1.o-Jl

MAQUINA PARA CERRAR TUBOS de estaño, compro de ocasión. Esperanza 555, casa 8. 1.o-Jl

GENERADOR CORRIENTE CONTINUA 220 volts, 18 KW., compro, casilla 3152. H-1.o

HUINCHE ELECTRICO 220 V, compro; detalles: casilla 3152. H-1.o

REGALASE MAQUINA SINGER, Santo Domingo 4455.

PRENSA MEDIO MERCURIO, prensas pedal, guillotinas, cajas, vendo. San Pablo 1157. 2—Jl

MAQUINA TEJEDORA, VENDO ocasión. Independencia 287. 2—Jl.

PRENSA DE IMPRIMIR A PALANCA, tamaño octavo, vendo barato. — Agustinas 1451.

NECESITASE DOBLADORA Y RECORTADORA. Fábrica de Calzado. Ricardo Santa Cruz 753. 2—Jl.

VENDO DE OCASION, MAQUINA para aparar y coser zapatos. Loreto, Pasaje Marconi 280.

COMPRO MAQUINA ESCRIBIR viajera. San Pablo 2783. 2—Jul.

SE VENDE UNA MAQUINA DE hielo en perfecto estado, de 6,000 calorías p. h. Precio de ocasión. Suc. Gmo. Otto. Victoria 10-J

30.—Muebles. (Compra y venta)

ANTICIPO FONDOS POR MUEBLES a consignación. Compro menajes. Casa de remates, San Antonio 74. 28-Jul.

MUEBLES DORMITORIOS, COMEDOR, salones, escritorios, variedad estilos, modelos, roble americano. Precios bajísimos. Facilidades pago. Especialidad sillas, desde cien pesos docena; gran variedad. Antes comprar, venga consultar precios. Fábrica Nacional de Muebles. Serrano 398. N. O.

RESCATO MUEBLES, PIANOS empeñados para su venta en privado o remate. San Antonio 74. Jul-28.

COMPRO BOLETOS DE EMPEÑO. Prefiero muebles, pianos, objetos fantasía. Santo Domingo 936. 1.o—J

COMPRO DORMITORIOS, COMEDORES, roperos, peinadores, aparadores, toda clase muebles, San Diego 460. 27J Jl.

LINDO JUEGO COMEDOR COMPUESTO de aparador trinches vitrina, mesa redonda corredera con tres tablas vendo en $ 1,500. San Pablo 3057, casa B. J-1.o

VENDESE AMOBLADO SALON Y varios muebles, Ricardo Santa Cruz 761. 2 J

VENDO CATRE FIERRO CON bronce, dos plazas, alfombra centro, buen estado. Seminario 520.

LINDO JUEGO DE TE, PLAQUE fino, lindo juego de lavatorio, plaqué fino y varios objetos de valor encontrará en Matucana 550.

$ 1,350 VENDO SALON LUIS XV, importado. Riquelme 741.

JUEGO MUEBLES DORMITORIO, vendo ocasión. Independencia 1141. 3—J

AMOBLADO SALON, 150, DOS CORTINAJES, 100; buen piano estudio, 700; Victrola Víctor. Amoblado escritorio 110; escritorio, 80; dos estantes libros, 100; juego dormitorio inglés, linge 550; peinador mármol espejo, 100; otro, 170; otro, 180; ropero luna 150; otro, 170; otro, 200; peinador chinfoner, velador, 300; aparador dos trinches 170; aparador; mármol nogal, 180; mesa corredera, 160; Independencia 287.

MUEBLERIA LA MODERNA, VENDO roperos, peinadores, cómodas, catres, mesas, sillas. Precios convenientes. San Diego 872. 4-Jul.

COMPRO VENDO CONSTANTEMENTE toda clase de muebles. Santo Domingo 936. 10—Jul

VENDO AMOBLADO DORMITORIO roble americano, otro estilo Inglés, peinadores, cómodas, veladores, catre cuna bronce, sillas comedor, fierro enlozado, loza, porcelana. Santo Domingo 936.

ROPERO, LUNA CRISTAL 180; CÓMODA, catre bronce, 130. Colchones lana, 130; aparador, dos trinches estilo inglés 500; alfombras centro, desde 130; paragüero 100; cocina chica, 100. Y variedad menajes, realizo. — Moneda 1467.

VENDO, OCASION, GRAN JUEGO comedor, estilo inglés, juego dormitorio, catres bronce, catres fierro; colchones lana, alfombra, roperos; cómodas, peinadores, veladores, espejos, sillas; aparadores trinches, escritorios, cocinas económicas y toda clase muebles. San Francisco 106.

MUEBLES CASI NUEVOS, VENDO gran ocasión. L. R. B., correo 8. 2—Jl.

MUEBLES COLONIALES, ESCRITORIO, hall, salón y otros vendo barato. Cóndor 861.

APARADOR CON ESPEJOS Y mármol, vendo barato y sillas, comedor, Maturana 790.

PEINADOR CON JUEGO LAVATORIO de ocasión, vendo. Sotomayor 815.

PELUQUEROS. VENDO MUEBLES sillones. Martínez Rozas 3340.

SE VENDEN DE OCASION VARIOS catres y cunas en San Pablo N.o 3439.

31.—Notificaciones comerciales

HABIENDO COMPRADO NEGOCIO del señor Ramiro Goycolea, de la calle Avenida Italia 1202, no respondo por cuenta pasados tres días. Santiago Valdés. 3 J

33.—Oficinas, locales y garages. (Ofrecidos y buscados)

SE ARRIENDA UN EXTENSO LOCAL para determinados negocios. San Pablo 3163. Jul.-1.o

BODEGA ESPACIOSA Y SECA, EN esquina y muy central, especial para guardar muebles, se arrienda. Tratar: Claras 341. 1.o-J

LOCALES PARA ALMACENES U otro comercio, arriéndanse en Maestranza 631, $ 250 y en 10 de Julio 369, $ 350. Tratar: Ricaurte 358. De 2 a 5. 3-J

ARRIENDO BONITO ALMACEN, piso baldosa, habitaciones, situación centralísima, comercial, apropiado cualquier negocio. Alonso Ovalle esquina San Diego. 3-J

ARRIENDO DEPARTAMENTO PARA negocio u oficina. San Martín 64.

AMPLIO LOCAL NEGOCIO, arriéndase. San Francisco 180. 1.o-Jl

LOCAL CENTRAL PARA SALON de bailes, se necesita, preferible altos. Escribirle Pérez, San Pablo 1079. 1.o-Jl

SE ARRIENDA ALMACEN. INDEPENDENCIA 390. 3-Jl

BOXES ESPACIOSOS, QUEDAN dos disponibles. Garage. San Francisco 122. 2—Jl.

SAN DIEGO 174, ARRIENDASE barato cómodo local calle. 2-Jul.

SE ARRIENDA PARA GUARDAR auto o góndola precio muy bajo. Cotapos 1168. 3-J-

AMPLIO LOCAL ESQUINA CON dependencias arriéndase, Chacabuco 33.

$ 150 ESPLENDIDO LOCAL PARA carnicería. Libertad próximo Alameda arriéndase. Chacabuco 33.

ARRIENDO BUENA ESQUINA. — Brasil 77.

34.—Operarios para fábricas, talleres, etc (Pedidos y ofrecidos)

Tipógrafos

ENCUADERNADOR COMPETENTE preciso. Blanco Encalada 1647.

PRENSISTAS PEDAL, CAJISTAS Remiendo, necesítanse. San Diego 85.

PRENSISTAS DE PEDAL COMPETENTES, necesita La Ilustración. Santo Domingo 863.

Carpinteros y Mueblistas

NECESITO MUEBLISTAS PLANOS y góticos. Tocornal 687. 1.o-J

NECESITO 2 OFICIALES MUEBLISTAS y un aprendiz. Esperanza 774. 2-J.

MUEBLISTAS COMPETENTES SE necesitan. Chiloé 1189 o Arturo Prat 1128. 1.oJ

CARPINTERO NECESITO, AGUSTINAS 1778. 2 J

SE NECESITA UN CARPINTERO. Bandera 72.

MUEBLISTA NECESITO CON HERRAMIENTAS. Alonso Ovalle 700.

Gásfiters y Hojalateros

GASFITERS Y APRENDICES NECESITO. San Alfonso 22.

Mecánicos

SE OFRECE MECANICO EN arreglos de fonógrafos y victrolas. Calle Echaurren 664.

MECANICOS COMPETENTES, NECESITO urgente, para garage. Providencia N.o 1162.

ME OFREZCO COMO MECANICO con buenas recomendaciones para fuera de Santiago, dirección: imprenta "La Nación". — J. R. R.

Tapiceros

TAPICERO QUE SEPA COLOCAR cortinas, necesito. Serrano 630. 1.o-Jl

TAPICERO NECESITO. STO. DOMINGO 3679.

TAPICEROS COMPETENTES, NECESITO. Moneda 1442. H. J.

Aparadoras

NECESITANSE APARADORAS dentro y fuera, cortador suela máquina Planet. Fábrica Calzado. Chacabuco 554.

Zapateros

ZAPATEROS ESTAQUILLADO chambre necesito. San Alfonso 414. 2-J.

FABRICA DE CALZADO "LA VASCONIA", Artesanos 693, necesita los siguientes operarios: Tirador de cortes, sacador de punteras, cosedor blake, corredor de fierros, cortadores de lonas y otros operarios auxiliares. 2-J

COSEDOR BLACK Y APARADORAS, necesitamos. Rosas 3225. 2—Jul.

Sastres y Costureras

BUENAS VESTONERAS CON muestra, necesito. Rosas 1212. J-1.o

BUENAS COSTURERAS, NECESITO. Cienfuegos 148. 2-Jl

COMPOSTURERA OBRAS GRANDES y ayudante comopsturero, necesita Sastrería Bruselas. Bandera 22. 2—Jl.

NECESITO COSTURERAS APRENDISA sastre. Gálvez 550. 2—Jl.

OPERARIOS OBRAS GRANDES, muy competentes, necesita Sastrería Bruselas, Bandera 22. Presentar muestra. 2 J

AYUDANTAS Y APRENDIZAS EN vestones, necesito. San Ignacio 360. Casa 6. 2 J

NECESITO AYUDANTA VESTONERA primera clase, sepa ojalar. Sastrería Errázuriz Sullivan, Bandera 179.

COMPOSTURERO, VESTONERO, precísase. Vicuña Mackenna 1080. 2—Jl.

NECESITO BUENA COMPOSTURERA. Bandera 175.

COSTURERA OFRECESE, CASAS, domicilio. Ramírez 61.

NECESITO AYUDANTA SASTRE, aprendiza adelantada. Cueto 825.

NECESITO AYUDANTE Y APRENDIZA vestonera. San Ignacio 360, casa 6.

Varios

NECESITO OPERARIO TRABAJE en tapabarros. Rosas 1657, Garage Studebaker. J-1.o

APARADORAS, ARMADOR INGLES lijador tacos, niño entendido sección suela, niñas envase. Las Quintas 546. 2-J

PULIDORES PARA ESTUCO DE granito se necesita en Ejército 306.

NECESITO AYUDANTE SOMBREROS señoras. 4 Pasaje Balmaceda. 3-J

TORNERO EN MADERA NECESITO, Agustinas 1778. 2 J

PREPARADORAS SOMBREROS PARA señoras, muy competentes, necesito. Agustinas 1778. 2 J

SE OFRECE PARA FUNDO BUEN herrero mecánico, extranjero, sin vicio y muy práctico en maquinarias agrícolas y carrocería. Dirigirse a B. S. C., San Bernardo, casilla 105. 2-Jl

ELECTRICISTA EMBOLINADOR que entienda automóviles necesito.— Bandera 875.

APRENDIZAS PARA SOMBREROS se necesitan en Catedral 1417.

BARNIZADORES NECESITO. BANDERA 560.

SE NECESITA UN ENTACADOR y labrador de tacos y un taquero en Maestranza 755. 2—Jul.

OFICIALES PINTORES DE MUEBLES metálicos, necesítanse. Mapocho 3155.

OFICIAL BARNIZADOR NECESITO. Santo Domingo 1605.

NECESITO BUEN ENJUNCADOR O enjuncadora. Cóndor 861.

ARMADORES PARA CALZADO Black necesito. Mapocho 4360.

MAESTRO, PARA DIRIGIR TRABAJO en fábrica de Calzado, necesito San Pablo 933. 2—Jl

35.—Oficios y servicios diversos. (Pedidos y ofrecidos)

Chauffeurs

OFRECESE CHAUFFEUR MECANICO serio, sin vicio para cualquier 3-J

N.o 1,008

RESPUESTAS A NUESTROS LECTORES

JULIO 1.o 1925

TERMINADA LA LICENCIA DE QUE HACIA USO EL REDACTOR DE ESTA SECCION, QUEDA RESTABLECIDO EL SERVICIO GRATUITO DE INFORMACIONES JURIDICAS, CIENTIFICAS Y TECNICAS, ORGANIZADO Y MANTENIDO POR ESTE DIARIO EN BENEFICIO EXCLUSIVO DE SUS LECTORES. LAS PERSONAS QUE LO DESEEN SERAN ATENDIDAS PERSONALMENTE POR EL REDACTOR, LOS DIAS LUNES, MIERCOLES Y VIERNES, DE 5 A 5.30 DE LA TARDE.

EL ACEITE Y EL AGUA

N. N. — Santiago.

¿Cuál es la causa de que no se mezcle el aceite con el agua?

Porque son líquidos compuestos de moléculas de muy distinta clase. Las del agua son muy pequeñas y, las del aceite enormes, formadas por gran número de átomos, en vez de tener sólo tres, como las del agua; por eso las descomunales moléculas del aceite hallan más facilidad en mezclarse consigo mismas que con las del agua, y recíprocamente.

Por lo general, cuando dos clases de líquidos se mezclan perfectamente al ponerlos en contacto, es porque las moléculas que integran al uno son susceptibles de ligarse con las del otro, y vice-versa. El caso más sencillo, por supuesto, es cuando se mezclan dos líquidos iguales: agua con agua, por ejemplo, y el que le sigue en sencillez es cuando los líquidos son muy similares por lo que hace a la legalidad de sus moléculas,, como cuando mezclamos agua con alcohol.

DOÑA JUANA LA LOCA

Evangelina. — Santiago.

1.o ¿Quién era doña Juana la Loca?

2.o Por qué mereció ese calificativo?

1.o Doña Juana la Loca fué reina de Castilla y Aragón. Nació en Toledo en 1479 y murió en Tordesillas el 12 de Abril de 1555. Era la segunda hija de Fernando V y de Isabel la Católica. En 1495 se ajustó su enlace con el archiduque Felipe, hijo del Emperador Maximiliano y de María de Borgoña; al año siguiente se trasladó a Flandes y de ahí a Lila donde el 20 de Octubre se efectuó el matrimonio, dando la bendición a los desposados el arzobispo de Cambray.

2.o Por fallecimiento de su hermano Juan, príncipe de Asturias, (4 de Octubre de 1497), de su hermana mayor Isabel, reina de Portugal (23 de Agosto de 1498) y de su sobrino Miguel, hijo de la citada Isabel y de Manuel de Portugal, niño que murió en Enero de 1499, llegó a ser Juana, la presunta heredera de la corona de Castilla.

A fines de 1501 logró que su esposo se decidiera a ir con ella a España. Hicieron el viaje por tierra, atravesando Francia, donde Juana demostró la altivez de su carácter negándose a presenciar la ceremonia del homenaje que Felipe prestó a Luis XII, de quien era vasallo, por el condado de Flandes. Poco después de haber llegado a Toledo, los dos esposos fueron reconocidos por las Cortes como herederos de la corona de Castilla.

La joven princesa amaba con pasión a su marido, más éste no le correspondía con igual afecto; pues Juana no sólo era bonita sino que poseía un carácter raro y era extremadamente celosa amargando de este modo la vida de su principesco cónyuge.

La ausencia del rey — que por consideraciones de carácter político tuvo que salir de España — y el pesar de no poder acompañarlo en su viaje por hallarse la reina en cinta, hicieron estragos en la razón de doña Juana, en quien desde esa época, comenzaron a manifestarse los primeros síntomas de la enagenación mental.

Cuando enviudó en Burgos, su razón se extravió casi enteramente. Hizo llevar el cadáver de su marido hasta Granada, viajando sólo durante la noche, pues según ella decía "una viuda que ha perdido el sol de su alma, no debe jamás exponerse a la luz del día". Sobreviviendo los celos a la pérdida de su amado, hacía la reina al rededor del cadáver de don Felipe velasen continuamente un crecido número de soldados para impedir así que mujer alguna profanase con su presencia el lugar en que momentáneamente, se dejaba durante el viaje, el féretro del monarca.

OLOR DE LAS FLORES

Lite. — Santiago.

¿Por qué no huelen bien todas las flores?

En algunas especies de plantas, no son los insectos, sino el viento el encargado de transportar el pólen (que tal es el nombre de la substancia fecundante) de unas flores a otras. Estas plantas, por regla general, producen flores pequeñas y poco llamativas, y su perfume es escaso, nulo en algunas ocasiones; no necesitan atraer a los insectos. Las plantas sin aroma, y las que exhalan olores desagradables, son, de ordinario las que no necesitan las funciones intermediarias del insecto, para su procreación. Algunas flores son muy pequeñas y crecen muy escondidas, como la violeta; pero suplen este defecto exhalando un perfume penetrante y delicioso que guía a los insectos hasta ellas.

ZENON.

CHAUFFEUR BIEN RECOMENDADO, para Ford de arriendo, necesito. Morandé 600.

NECESITO CHOFER CON RECOMENDACIONES para Ford particular. — Tratar: Cochrane 1821.

OFRECESE CHAUFFEUR MECANICO sin vicios. Dirigirse, Delicias 2538. 2—Jl.

Carreteleros y Carretoneros

CARRETELERO CON CARNET, buenas recomendaciones, casa, comida, necesito. Moneda 2856.

Peluqueros

PELUQUERO NECESITO FIRME con herramienta; trabaje bien. Independencia 236. 3-Jl

NECESITO PELUQUERO FIRME con herramientas. Eyzaguirre 755. 2—Jl.

PELUQUERO NECESITO. EXPOSICION 816.

Jardineros

JARDINERO, HORTELANO, MUY competente, necesito. Avenida Manuel Montt 1541.

Cocineras

EMPLEADA SEPA LA COCINA NECESITASE. Vergara 216. 1.o-J

CACINERA Y SIRVIENTA DE COMEDOR necesito. Catedral 2078. J-2

COCINERA SE NECESITA PARA matrimonio solo, buen sueldo. Pastor Ovalle 202. J-2

NECESITO EMPLEADA PARA LA cocina, con informes. Huérfanos 2478. J-1.o

NECESITO BUENA COCINERA que sepa trabajar a la carta. Huérfanos 874, de 10 A. M. a 6 P| M.

COCINERA REGULAR EDAD, POCO servicio necesito. Compañía 1852.

EMPLEADA QUE ENTIENDA ALGO la cocina, necesito. Constitución 145, carro Bellavista. 1.o-Jl

EMPLEADA PARA COCINA Y COMEDOR necesita matrimonio extran-

COCINERA COMPETENTE NECESITO. San Isidro 134. 1.o-Jl

NECESITO COCINERA Y NIÑA de mano. Matta 369. 2-J

NECESITO DOS EMPLEADAS, una para cocina; otra para la mano. Avenida Francia 1050. 3-Jl

NECESITO NIÑA PARA PIEZA Y comedor; casa pensión. San Francisco 259.

COCINERA PARA SEIS PERSONAS sueldo $ 60. Recoleta 707. 3 J

COCINERA NECESITO, BAQUEDANO 554. 2 J

SE NECESITA 2 AYUDANTAS DE cocina, Recoleta 110.

SE NECESITA UNA BUENA AYUDANTA de cocina, con cama adentro. Ahumada 149.

COCINERA Y EMPLEADA DE servicio, para dos personas, necesito. Plaza Bello N.o 4. 2—Jl

AYUDANTE DE COCINA COMPETENTE, necesito. Avenida Manuel Montt 1549.

SE NECESITA AYUDANTA DE cocina; presentarse de 3 a 5. Ahumada 350.

NECESITO COCINERA COMPETENTE. Club Radical. Ñuble 1165. 2—Jl

COCINERA Y NIÑERA NECESITO. Avenida Manuel Montt 1005. Pago el carro. 2—Jl.

COCINERA RECOMENDADA NECESITA matrimonio. Buen sueldo, Vicuña Mackenna 62, calle nueva 11. Valdivieso. 3 J

BUENA COCINERA, POCAS PERSONAS, buen sueldo. Av. La Paz 534. 2 J

NECESITO NIÑA QUE SEPA COCINAR, con buenas recomendaciones. tratar 1 a 4. Claras 688. 3 J

COCINERA NECESITASE, CASA extranjera, puertas afuera. Compañía 2876-B.

COCINERAS NECESITO. BANDERA 878.

NECESITO AYUDANTA DE COCINA. Ahumada 143.

COCINERA COMPETENTE NECESITASE. Riquelme 230. 4—Jul

COCINERA Y EMPLEADA PARA la mano necesito. Vicuña Mackenna 92-C.

COCINERAS, COMEDOR, PIEZAS, mozos, necesito. San Diego 206.

COCINERA NECESITO, CASA DE pensión. Dardignac esquina Pío IX. Frutería.

COCINERA RECOMENDADA NECESITO. Gálvez 641. 2—Jl.

COCINERA NECESITO. CASTRO 205.

NECESITO AYUDANTA DE COCINA. Puente 742. 2—Jl.

MUCHACHA NECESITAMOS COCINERA edad. Lira 279.

NECESITO COCINERA Y NIÑA DE pieza. Delicias 3059.

COCINERAS, NIÑERAS COMEDOR todo servicio, matrimonio solo, muchas empleadas necesito. Acudan todos los días al kiosco Alameda frente España.

NECESITO AYUDANTA DE COCINA. Chacabuco 2 A. 2-J.

NECESITO COCINERA SIN NIÑO, buen sueldo. Manuel Montt 2855.

NECESITO NIÑA PARA LA COCINA. Pasaje Matte 23 A.

COCINERAS DE MANO NECESITO varias y buenos sueldos. Bandera 339.

NECESITO COCINERA. SERRANO 318.

NECESITO AYUDANTA COCINA.— Arturo Prat 145. 2—Jl

COCINERA Y NIÑA COMEDOR NECESITO, cama adentro. Santo Rosa 1300, pensión. 2—Jl

NECESITO COCINERA, SUELDO 50 pesos. San Pablo 2059.

NECESITANSE DIARIAMENTE COCINERAS $ 50, $ 80; comedor. Libertad 543.

Mozos

MOZO FORMAL SIN VICIOS, RECOMENDADO, necesito para colegio. Rosas 1178. 1.o-Jl

MOZO JOVEN, SIN PRETENSIONES, urgente necesito, inútil presentarse sin recomendaciones. Moneda 1311.

MOZO PARA COMEDOR RECOMENDADO y competente necesítase en Dieciocho 309. Buen sueldo. 2 J

MOZO CON CARNET, RECOMENDADO, necesita Botica Petrizzio. Estado 93. 2 J

Lavanderas

LAVANDERAS NECESITO. EJERCITO 371. Jl-2

LAVANDERA RECOMENDADA Necesito. Moneda 840. 1.o-J

SE NECESITA CAMISERA, POSTISERA. Plaza Hotel. Plaza de Armas. 3—Jl.

NECESITO POSTICERA Y APLANCHADORA dobles, finera. Castro 64.

LAVANDERA PUERTAS AFUERA para lavar en mi casa necesito. Puente 828.

Niños

SE NECESITA NIÑO PARA LOS mandados. Mercado Central, cocina 35. 2—Jl.

NIÑO 14 A 16 AÑOS, QUE SEPA trabajo de abarrotes, necesito Pinto 1991. 3-Jl.

NIÑO SEPA COSER AL TELAS, NECESITA Encuadernación. Agustinas 1451.

NECESITO UN NIÑO. COMPAÑIA 1433.

NIÑOS PARA TRABAJOS DE IMPRENTA se necesitan en Ahumada 984, al fondo.

NIÑO PARA MANDADOS NECESITO. San Francisco 355.

NIÑO PARA MANDADOS NECESITO. Huérfanos 1508.

NIÑO DE 14 A 16 AÑOS, CON RECOMENDACIONES, necesito, para el aseo. La Colmena. Estado 47.

NIÑO DE 16 AÑOS, ENTENDIDO EN almacén de abarrotes, recomendado, necesito. Pinto 1306.

NECESITO NIÑO PARA MANDADOS zapatería. 21 de Mayo 680.

MUCHACHO PARA MANDADOS, muy recomendado, necesito. Sombrerería Capellaro, Estado 230.

NIÑO ACTIVO SE NECESITA SAN Pablo esquina Bandera. Camisería.

NIÑO PARA REPARTIR PAQUETES, bien recomendado, necesito "Casa Londres", 21 de Mayo 611.

NIÑO NECESITO, SANTO DOMINGO 1089.

NECESITAMOS UN NIÑO PARA mandados con recomendaciones. 21 de Mayo 817.

NIÑO NECESITO PARA MANDADOS, aseo, sepa escribir máquina, sueldo 20, semanales. 21 Mayo 633.

¡¡NIÑO GRANDE SERVICIAL!! Necesitamos, $ 40, gratificación, ojalá Campo Lira 279.

NIÑO QUE SEPA CORTAR CUERO necesito. Mapocho 4360.

NIÑOS NECESITO, DE 14 A 15 años. Santiago 1260.

NECESITO MUCHACHO PARA MOZO, de almacén. San Diego 1698.

NIÑO CON RECOMENDACIONES necesito para aseo y mandados. Sombrerería Rosemblitt, San Diego 2007.

Varios

NECESITO BUENA EMPLEADA. Esperanza 46. 1.o—Julio.

EMPLEADA DE MANO FORMAL para dos personas necesítase. Arturo Prat 338. 1.o-J

PANADEROS POR SEMANAS NECESITO, sueldo $ 10 y dos de pan. Rogelio Ugarte 1396. J-1.o

NECESITO NIÑOS PARA VENDER dulces, sueldo, comisión. Madrid 1357. J-3

EMPLEADO PARA COMEDOR NECESITASE en Dieciocho 190, de 2 a 4.

SE NECESITA CAMISERA POSTICERA. Plaza Hotel. Plaza de Armas.

EMPLEADA NECESITO, INDEPENDENCIA 317. 1.o-J

NECESITO PERSONA QUE TOQUE y cante arpa. San Pablo 2225. Casita 4. 1.oJ

NECESITO NIÑA PARA LAS PIEZAS, sepa algo costura. Mapocho 4335. 1.o-Jl

NECESITO NIÑA QUEHACERES casa. Copiapó 1472. 1.o-Jl

NECESITO EMPLEADA PARA piezas, buen sueldo. Independencia 995. 1.o-Jl

MAYORDOMO PARA CARRETONES panaderos, necesito. Unión Americana 55. 1.o-Jl

NECESITO SEÑORITA DE BUENA presencia para atender mesas. Restaurant Valparaíso, 10 de Julio 236. 2-Jl

ENLADRILLADORES NECESITO; Huérfanos 1288.

NECESITO NIÑA O MUCHACHO sepa ordeñar. Buen sueldo. Toesca 2021.

NECESITO EMPLEADA MANO, Rosas 2306.

JOVEN FORMAL, CUMPLIDOR, ofrécese Pedro Lagos 1526.

SE NECESITA UN NIÑO PARA LOS quehaceres. Ahumada 149.

AYUDANTA Y COPERO NECESITO, San Antonio 52.

EMPLEADA EDAD SERVIR CABALLERO, necesito. Huérfanos 1508.

SIRVIENTE TODO SERVICIO, con recomendaciones; buen sueldo, necesito. Avenida Manuel Montt 1549.

AYUDANTE MESONERO NECESITO. Cama adentro. San Diego 142.

PERSONA CON INFORMES SE NECESITA para atender depósito de leche. San Francisco 129. 2 — Jl.

EMPLEADA RECOMENDADA PARA piezas, necesito. Santo Domingo 1341. 2—Jl.

NECESITO CINCO NIÑOS PARA trabajo fácil. Santa Rosa 250

NECESITO EMPLEADA, PREFIERO que haya servido a extranjeros. Av. Vicuña Mackenna 527.

PRACTICANTA PARA HOSPITAL en provincia, necesito. Catedral 1892 5—Jl

SE OFRECE AMA PRIMERIZA, media leche. San Diego 209, casita 1

NECESITO EMPLEADA DE MANO para todo servicio. San Diego 210 Altos.

NECESITASE NIÑA ASEADA DE 1 a 15 años para ayudar quehaceres casa. Chacabuco 433. 2-Jul

EMPLEADA NECESITASE, SAN Ignacio 64. 4-Ju

NECESITASE NIÑO PARA MANDADOS, 12 a 16 años. Libertad 9

NIÑA SERVICIO NECESITO. SAN Diego 917.

SE NECESITA UNA EMPLEADA para las piezas. Catedral 1548. 3 J

NECESITA EMPLEADA PARA las piezas, con buenas recomendaciones tratar 1 a 4. Claras 688. 3 J

JOVENCITO PARA REPARTO CARnicería, y maestro para blanqueo, necesito. Bascuñán 39.

NIÑA MANO NECESITA CASA EXtranjera. Sueldo $ 50. Compañía 2876-B.

NECESITO 10 TRABAJADORES A día o trato. Lastra, esquina Picarte. 2—Jl.

EMPLEADA JOVEN PARA PIEZA comedor, necesito. Argomedo 86.

JOVEN PARA MANDADOS Y aprendiz de tienda se necesita en Delicias 1799. 3—Jl.

MANICURE, PELUQUERO COMpetente en melenas; mozo necesito. Santa Rosa 809. 2—Jul.

NECESITO EMPLEADAS REGUlar edad y copero. Eyzaguirre 1137. 3—Jul.

PICADOR LEÑA NECESITO, GALvez 171. Leña trozada monte, domicilio, vende Gálvez 171.

NECESITO EMPLEADA PARA Servicio de poca familia. Nueva de Valdés 930.

SE NECESITA EMPLEADA PARA pastelería. Independencia 1068. 2-J

NECESITASE UN JOVEN QUE SEpa repartir en bicicleta para almacén. S. Ignacio 101. 2-J

EMPLEADA PARA LAS PIEZAS necesito. Hotel PAZ. San Alfonso 75.

NECESITO DULCERAS CHILENAS, competentes. Delicias 2867. 2-J.

SIRVIENTE NECESITO. BULNES 130.

NECESITO UNA COCINERA. MAIpú N.o 5. 2-J.

SIRVIENTA PARA POCO SERVIcio necesito. Delicias 2865.

NECESITO EMPLEADA PARA tienda de lavandería. Bascuñán 259.

ESCALERO NECESITO. MAIPU 17. De 10 a 11 A. M.

OFICINA EMPLEOS, BRASIL 22. Necesito cocineras, comedor, todo servicio, piezas, niñeras, madres con hijos.

REPARTIDOR LICORES, BIEN REcomendado, carnet, matrícula, necesito. Mapocho 2710.

NECESITASE EMPLEADA. GARcías Reyes 730.

SIRVIENTA PARA LA MANO SE necesita. Sotomayor N.o 22.

PLATEADOR NECESITO. BASCUñán 664.

SIRVIENTE Y UNA NIÑERA, REcomendadas, necesítanse. Echaurren 71. 2—Jul.

EMPLEADA PARA GUAGUA Y piezas, necesito. Alameda 2091.

PICADOR DE LEÑA NECESITO Brasil 51.

NECESITO EMPLEADA PARA servir comedor. Santa Mónica 2069.

NECESITO CHIQUILLA PARA TOdo servicio. Andrés Bello 466.

NECESITO MATRIMONIO PARA establo, que sepa sacar leche. Buen sueldo. Serrano 655.

SEÑORA PARA ATENDER DEPOSIto de jabón, con fianza, necesito. San Francisco 1836. 2—Jl.

VIUDA JOVEN DESEARIA CUIDAR caballero o señora enferma u otra ocupación decente, prefiriendo fuera de Santiago. Correo 3. B. C.

NECESITO NIÑA PARA LOS QUEhaceres de casa, calle Santiago 1260.

NECESITO EMPLEADA COMPEtente y recomendada para café. Puente 626.

SE NECESITA NIÑA PARA LAS piezas. Lira 40.

36.—Pensión en familia

ARRIENDANSE PIEZAS CASA EXtranjera con pensión. Rosas 1130. 2-Jl.

FAMILIA EXTRANJERA ARRIENda piezas con pensión. Compañía 2539. J—2

CASA DE RESPETO SIN PENSIOnistas da en arriendo con pensión, magnífica pieza. Benavente 686 esquina Domeyko. 5-J

CASA MATRIMONIO ARRIENDO con pensión. Grajales 2154. 2—Julio.

CASA FAMILIA, PIEZAS PENsión. Carmen 193. 3Jul.

ESPAÑOL SOLO, NECESITA PIEza y pensión, en casa particular española, entre Cóndor y Coquimbo. A. Prat y Nataniel. San Diego 789.

CASA FAMILIA HONORABLE, arrienda pieza con pensión espléndida comida. Precios módicos. Santa Rosa 60.

ARRIENDASE DOS ESPLENDIDAS piezas balcón calle, a caballero o matrimonio solo, casa familia honorable, sin pensionista. Santo Domingo 2008.

CASA FAMILIA, MAGNIFICA pieza pensión, con o sin muebles, matrimonio o caballeros. García Reyes 338. 2-Jl

FAMILIA ARRIENDA PIEZAS, pensión. Serrano 244.

DEPARTAMENTOS CON BUENA pensión, ofrece familia extranjera. Santo Domingo 1219. 2—Jl.

FAMILIA RESPETABLE, ARRIENda 300, pieza con pensión. Lira 650.

FAMILIA ESPAÑOLA HONORAble, arrienda pieza con pensión. San Diego 275.

PIEZAS PENSION, ARRIENDO, señoras, único pensionista. Lira 171. 2-Jl

CABALLERO ALEMAN NECESITA pieza bien amoblada con buena comida, en casa de familia o propietario. S. S. Casilla 81 D.

PIEZA BALCON, BUENA COMIDA, casa familia, precio módico. Pedregal 83. 7-J

NIÑA OCUPADA DESEARIA PIEza y pensión, no muy lejos centro, en casa matrimonio solo o señora linda honorables, aunque modestas. Preferencia propietarios. Escribir: Oficina Dental Huérfanos 782.

38.—Préstamos e hipotecas

FACILITO DINERO HIPOTECA, sin comisiones. Juárez 649.

RIVAS Y CALVO

REMATE DEL MENAJE DE CASA

DEL SEÑOR MANUEL SALAS RODRIGUEZ

58 — AMUNATEGUI — 58

EL JUEVES 2, A LAS 2 P. M.

— HAY: —

SALON.—Rico amoblado francés estilo Luis XVI compuesto de un sofá, dos sillones y seis sillas tapiz brocato violeta, cortinajes de dos hojas con lanza de bronce; **lindos boules incrustados en carey y bronce,** espejos Luis XVI con consola, **alfombra de Smyrna,** Bergere morado forrado en brocato; lámparas eléctricas, columnas y estatuas de mármol, **vitrina de caoba importada,** cuadros al óleo, grabados, figuras, **lindo mantón de seda bordado,** etc.

HALL.—Lindo juego de muebles de cojines forrados en brocato azul con un sofá y dos sillones; Victrola de pie norma, gran mesa de centro tallada, sillas antiguas de caoba, alfombra de centro inglesa, varillas de bronce, farol eléctrico, alfombra de escala, etc.

ESCRITORIO.—Amoblado estilo americano tapiz cuero compuesto de un sofá, dos sillones fijos y uno de balanza; caja de fondos, estante para libros, mesa escritorio con cajones, alfombra de centro inglesa, lámpara de fierro forjado cuatro luces, pedestales, cuadros, figuras, etc.

COMEDOR.—Juego de muebles estilo inglés compuesto de aparador bajo con espejo, trinche, vitrina, mesa de correderas y 12 sillas asiento, tapizadas, lámpara de fierro forjado cuatro luces, alfombra de centro, amoblado Chesterfield forrado en cuero con un sofá y dos sillones, mantel de granité de hilo, servicio de porcelana limoges, cuchillería Christofle, servicio para té, paneras, alcuzas, jardineras y jarros de plaqué, reloj, etc.

DORMITORIO.—Rico amoblado estilo inglés de roble americano, compuesto de ropero de tres cuerpos, Chiffonier, mesa de toilette de 3 espejos y cristal y dos veladores, amoblado de cojines tapiz rosado compuesto de sofá y dos sillones, linda alfombra ovalada, lámpara de cristal y bronce cincelado, lámparas de velador, cortinas, **juego de escritorio y seis sillas de caoba con marquetería,** lámparas de velador, catres de bronce, etc.

OTROS DORMITORIOS.—Juegos de muebles de uno y dos cuerpos estilo inglés con ropero, chiffonier, toilette, y veladores; catres de bronce con sommiers, muebles de asiento, **máquina de coser Singer,** estante para ropa, servicio de lavatorio de plaqué, lámparas eléctricas, y de velador, etc.

COMEDOR DE NIÑOS.—Amoblado estilo inglés con aparador bajo con espejo, trinche, vitrina, mesa y 12 sillas, cuadros, grabados, lámpara eléctrica, etc.

BAÑO Y VARIOS.—Tina enlozada, **califont francés Le Moderne,** lavatorio de columna, **bidet, guarda-ropa, laqué de tres cuerpos,** botiquín y espejo, marco laqué, silla y piso laqué, etc.

A LA VISTA HOY MIERCOLES DE 2.30 A 6 P. M. Y JUEVES DE 9.30 ADELANTE.

NOTA.—Se ruega a los señores Balasarte y doctor Casasbella, mandar retirar a nuestra oficina los lotes comprados en nuestro último remate; en caso contrario, se rematarán por su cuenta.

SE ARRIENDA LA CASA.

Carlos Rivas Vicuña
Martillero de Hacienda.

Arturo Calvo Mackenna

REMATE DEL MENAJE DE CASA

Del señor Emilio Valverde

POR AUSENTARSE DE SANTIAGO

611 — Ejército — 611 — Mañana

Jueves, a las 2 P. M.

— HAY —

SALON.—Rico autopiano Fisher con 70 rollos, amoblado francés de nogal tallado estilo Luis, compuesto de: sofá y 2 sillas; diván y 2 sillones Luis XVI con tapiz celeste, LINDO BOUL ANTIGUO CON INCRUSTACIONES DE CAREY Y BRONCE, **mesa de jacarandá,** espejo marco dorado, sillas doradas de centro, estatuas, cortinajes de brocato, cuadros al óleo, lámpara eléctrica con flecos, etc.

ESCRITORIO.—Lindo amoblado enjuncado de roble americano con cojines de brocato, compuesto de: sofá, 2 sillones y mesa de centro, estante de roble, caja de fondos, mesa y silla para máquina, grabados, lámpara eléctrica, etc.

DORMITORIOS.—Amoblado color caoba con marquetería estilo inglés compuesto de: ropero de 3 cuerpos, peinador, chiffonier y 2 veladores; DOS CATRES DE BRONCE IMPORTADOS, amoblado completo de lingue estilo inglés, otro juego laqué blanco con ropero de 3 cuerpos, chiffonier, peinador y velador; roperos, cómodas y veladores, sueltos, catres de bronce y de fierro para niño, cortinajes de seda, lámparas eléctricas, etc.

COMEDOR.—Amoblado estilo americano compuesto de: aparador con vitrinas laterales, 2 trinches, mesa de correderas y 12 sillas; biombo tapizado, **servicios de loza y de cristales, piezas de** centro, canastillos, polvoreros, fruteros y diversos útiles; tapicerías, platos de bronce de colgar, carpeta de mesa, alfombra de una pieza, etc.

HALL.—Sofá y 2 sillones tapizados en cuero, paragüero con espejo y banco, MESA PARA POCKER, 2 mesas arrimo de caoba, jardineras con plantas, biombo, alfombra grande de una pieza, etc.

A LA VISTA HOY DE 2 A 5 P. M.

Jorge y Víctor Eyzaguirre H.
MARTILLEROS DE HACIENDA

"EL TATTERSALL"

En la FERIA que se efectuará

HOY MIERCOLES 1.o DE JULIO

entre otros lotes de ganado gordo y para engorda

SE REMATARAN

BUEYES GORDOS llegados de **Mininco, Osorno y Chacayal.**
VACAS y NOVILLOS GORDOS llegados de **Mulchén y La Unión.**
CABALLARES de montura, tiro y arado de diversas procedencias.

La Feria contrata seguros en trasporte ferroviario por cuenta de la Compañía de Seguros "La Previsora". Debe darse aviso telegráfico a esta Feria y a "Trasporte Ganadero", Chillán, exigiendo anotación en Boleto y Guía del Ferrocarril.

EL GERENTE

DESEO $ 50,000 SIN AGENTES para hipoteca, rápido. Morandé 291, oficina 30.

TENGO MUCHO CAPITAL PARA hipotecas, también sobre joyas, muebles y mercaderías. Escribir: I. R. Casilla Correos 961. 10-J

COLOCAD VUESTRO DINERO EN hipoteca a buen interés, hoy ofrecemos las siguientes: 38,000 sobre casa Arturo Prat, valor ochenta mil, 25,000 sobre casa Santa Rosa, valor sesenta mil; 80,000 sobre casa Pinto esquina E. Valor doscientos mil y otras muchas. Consultadnos sin pérdida tiempo. Barahona, Jerez y Cía. Moneda 1061. Of. 6. 10-J

40.—Profesionales

ZURCIDOS INVISIBLES, NOTABLE zurcidor japonés. Especialista único especialidad en viraduras, transformaciones. Son perfectas. San Diego 228. Teléfono 667. Agosto 4.

CONDOR 1158, CASA ANTIGUA, única especialista zurcidos invisibles, jerseys, viraduras, hechuras, transformaciones garantidas. Jl.-26

MEDICO SE OFRECE A INSTITUciones o sociedades. Independencia 1175. 1.o-J

41.—Prendas de vestir. (Compra y venta)

SOBRETODO NEGRO PARA GORdo, vendo barato. Riquelme 630. 2—Jl.

DIRIJASE DIRECTAMENTE A "LA Cantábrica", Esmeralda 863, al llegar 21 de Mayo. Encontrará inmenso surtido en ropa nueva y usada para caballeros y niños. En zapatería, sombrería, tenemos un surtido completo. Visite nuestras grandes liquidaciones en camisería. N|O

LA CASA VERDE REALIZA TERnos, ambos, paletoes, botines, sombreros, facilidades de pago. Sección mantes, corte de moda. Esmeralda especial de abrigos y ternos fla. 817. Al llegar a San Antonio. N|O

ROPERIA ANDRES BELLO NUMEro 601, esquina Recoleta, ofrece ternos, paletoes, ambos, pantalones, ternos de niños, sombreros, calzado precios baratísimos, todo desinfectado. N|O

42.—Personas buscadas

RUEGASE AVISAR Sra. MARTA Castro de Silva que le comunicarán duelo familia. Riquelme 846.

NECESITO DIRECCION ARMANDO Pavez, Ponce. San Felipe. 2-Jul.

SEÑORA PINTO, CORREO 6, NECEsita señora Mercedes García Echeverría o parientes para entregarle dinero.

DESEASE SABER DE EMILIA GUtiérrez de Rodríguez, dirigirse Antofagasta, oficina Chacabuco. Sadeola Sena.

43.—Profesionales. (Pedidos y ofrecidos)

CORTADOR SASTRE, COMPETENte, argentino, ha actuado en Chile, se ofrece. Por cartas a: J. Z. Maksymovicz. San Pablo 1419.

REMATE del MOBILIARIO

DE LAS OFICINAS Y SALDOS DE ARTICULOS ELECTRICOS Y RADIOTELEFONIA

DE LA LIQUIDACION DE

LOS SEÑORES ERRAZURIZ SIMPSON & Cía. LTDA.

1112 - HUERFANOS - 1112

ESQUINA DE BANDERA

HOY 1.o de Julio, a las 2 P. M. HOY

AUNQUE LLUEVA

POR ORDEN DE LOS LIQUIDADORES

— HAY: —

ARTICULOS ELECTRICOS.—Wattmetros para corriente alterna; amperómetros tipo S. M., Voltámetros tipo S. L. para corriente continua, transformadores, amperómetros portátiles, teléfonos, ventiladores eléctricos de paleta y sobremesa, tostadores, cafeteras, anafes, calentadores de aire, medidor Westinghouse, etc.

ARTICULOS DE RADIO.—Aparatos receptores Westinghouse, Marconi, Eisemann, Mittohel, etc.; receptores amplificadores, aparato receptor Aeriola Westinghouse, alto parlante Pathé, condensadores Grid, enchufes, placas para fusibles, diales, soquetes, bobinas, condensadores, etc.

MOBILIARIO OFICINA.—Escritorios de roble americano, mesas, escritorios, escritorios parados, sillones giratorios, **pisos altos** de madera y tornillo, sillas americanas para máquina, **máquinas de escribir Underwood, Smidt Bross, Royal, Continental,** etc.; mesas para máquinas, amoblados de asiento cuerro marroquí, muebles importados, sillón Morris de roble americano, estantes para libros, archivadores, reloj de colgar. **Caja de Fondos Bash** de 2 puertas y de 1.80 por 1.20 de ancho; **archivadores Shaw Walker** de 10 cajones para tarjetas, cartas y tamaño oficio. **GRAN CAJA SHAW WALKER CON 3,500 INFORMACIONES COMERCIALES DE TODA LA REPUBLICA REGISTRADOS HASTA EL 30 DE ABRIL DEL PRESETE AÑO.**

Sillas tapizadas, pisos, canastos para papeles, estantería para archivos, etc. **Carretillas de fierro, aceite de linaza, pernos, saldos de mercaderías,** etc., etc.

Y DEMAS A LA VISTA HOY MARTES DE 2 A 6 P. M.

VICTOR ARAYA L.
Martillero de Hacienda.

REMATE JUDICIAL

DE MAQUINARIA, INSTALACIONES Y MUEBLES, PERTENECIENTES A LA QUIEBRA HAGEMAN, JUICIOS EJECUTIVOS SCHAUB CON GALLO, DEL PRIMER JUZGADO; FERRER CON BARROS, DEL SEGUNDO JUZGADO, Y UNA PARTIDA DE DAMAJUANAS, DE ORDEN DE LA INSPECCION DE AGUA POTABLE

EL JUEVES 2 DEL PRESENTE, A LAS 2 P. M., EN SAN ANTONIO 840

— HAY: —

MAQUINARIA.—Gran máquina compresora de aire "Givors", poquísimo uso; bomba centrífuga, máquina amasadora de mantequilla a rodillos, máquina sobadora de grasa, gran máquina picadora de carne, espléndidas trasmisiones con descansos y poleas, filtros dobles y sencillos, gran máquina vulcanizadora a bencina, marca Haywood, gran máquina incubadora, moldes grandes para jabón, tambores de fierro, máquinas tapadoras de botellas, romana de 1,000 kilos, ejes y resortes para victoria, juego ruedas para id., tostadora de café, paila de cobre, aparato telefónico, y diversos otros objetos a la vista.

MUEBLES.—Amoblados de salón, cómodas con mármoles, roperos varios, ropero tres cuerpos al laqué, peinadores con mármoles, veladores, alfombras de una pieza, muebles para hall, amoblados de escritorio, prensas de copiar, cajas de fondos, coches para guagua, marquesas nogal, sommiers, mesas de arrimo diversos estilos, aparador, estantes, muebles de sala, sillones tapizados, sillas sueltas tapiz cuero y pergamoide, mesas escritorio, escritorios ministro, estantes para libros, mesas cocina y diversos otros.

VARIOS.—Sillas inglesas de montar, arneses de tiro solo, vitrinas de mostrador, hormas para zapatos, planchas zinc, plancha fierro de 3|8, depósitos para carbón, rótulos comerciales, mamparas varias, califont, portón de cuatro hojas, escaleras varias, heladera a fuerza motriz, etc.

Una partida de 55 damajuanas nuevas, de orden de la Inspección de Agua Potable.

A LA VISTA DESDE HOY.

ARCADIO MEZA S.
Martillero de Hacienda.

Remate de prendas de plazo vencido

Hoy Miércoles 1.o de Julio, a las 9 1|2 A. M., el martillero señor Goycolea rematará en la **Casa de Préstamos LAS DOS ESTRELLAS, calle M. Montt N.o 2890,** las prendas no rescatadas y comprendidas entre los números 76,629 a 78,658 y 28,393 a 28,593 a 28,927.

Hay: mantas, ternos, cortes casimir, calzado, muebles, máquinas coser, joyas, etc.

Hoy Miércoles 1.o de Julio, a las 10 1|2 A. M., el martillero señor Araya rematará en la **Casa de Préstamos LA FAVORITA, calle San Diego N.o 702,** las prendas no rescatadas y comprendidas entre los números 97,660 a 1,204.

Hay: máquinas fotográficas y de coser, plaquées, cortinas, manteles, joyas, etc.

Hoy Miércoles 1.o de Julio, a las 2 P. M., el martillero señor Eyzaguirre rematará en la **Casa de Préstamos LA SAN MARTIN, Av. Maestranza N.o 701,** las prendas no rescatadas y comprendidas entre los números 78,564 a 80,605.

Hay: sillas de montar, ternos, muebles, cortinas, manteles, ponchos, joyas, etc.

Hoy Miércoles 1o de Julio, a las 4 P. M., le martillero señor Mandiola rematará en la **Casa de Préstamos LA PEDRO VALDIVIA, Av. Irarrázaval N.o 3078,** las prendas no rescatadas y comprendidas entre los números 70,166 a 73,876.

Hay: ponchos, ternos, calzado, mue que entienda automóvilis necesito.— bles, sillas montar, rebozos, joyas, etc.

Las prendas estarán a la vista desde dos horas antes del remate.

PAGO AL CONTADO.

EL INSPECTOR.

El Jueves 2 de Julio, a las 9 1|2 A. M., el martillero señor Mandiola, rematará en la **Casa de Préstamos "LA CRUZ ROJA", Av. Matucana N.o 902,** las prendas no rescatadas y comprendidas entre los números 69,004 a 73,464 y 19,744 a 20,432.

HAY: ternos, calzado, cortes casimir, sillas montar, manteles, joyas, etc., etc.

El Jueves 2 de Julio, a las 10 1|2 A. M., el martillero señor Goycolea, rematará en la **Casa de Préstamos "LA PROTECTORA", calle Las Rosas N.o 1773,** las prendas no rescatadas y comprendidas entre los números 58,492 a 65,704.

HAY: alfombras, 13 metros yuto, amoblados, alhajas, cortinas, plaquées, etc.

El Jueves 2 de Julio, a las 2 P. M., el martillero señor Araya, rematará en la **Casa de Préstamos "EL GLOBITO", Av. Matta N.o 1042,** las prendas no rescatadas y comprendidas entre los números 46,198 a 49,503.

HAY: ternos, maletas cuero, máquinas coser, cortes casimir, alfombras, etc.

El Jueves 2 de Julio, a las 4 P. M., el martillero señor Eyzaguirre, rematará en la **Casa de Préstamos "LA LUNA", calle San Diego N.o 1206,** las prendas no rescatadas y comprendidas entre los números 17,787 a 19,041 y 79,128 a 79,590.

HAY: victrola, amoblados, alhajas, cortinas, carpetas, cortes casimir, etc.

Las prendas estarán a la vista desde dos horas antes del remate.

PAGO AL CONTADO.

EL INSPECTOR.

SEÑORITA FARMACEUTICA NEcesito, que haya regentado botica. Tratar: Eyzaguirre 1156. 1.o-Jl

NECESITASE FARMACEUTICA. Compañía 1065, oficina 22; 3 a 6.

SEÑORITA FARMACEUTICA PAra regentar droguería por mayor, necesítase. Huérfanos 1326, oficina 8. 1.o-J

44.—Remates

REMATE ALMACEN ABARROTES, calle Lira 1598, esquina Maule. Mañana, a las 2 P. M. Hay estanterías, mostradores, 3 vidrieras paradas, tendidas, molinillo americano, balanza, romana, bicicleta perfecto estado, frascos, tarros muestrarios, depósitos. Variado surtido abarrotes, conservas, frutos del país, enlozados, cristalería, loza, carretela con caballo y arneses.— Juan Campanella, liquidador. San Diego 1375.

45.— Rodados, accesorios y caballos. (Compra y venta)

DE OCASION VENDO CARRETEla con yegua tiro solo, muy barata. Los Guindos, Avenida Larraín número 10. 2-Jl

$ 950, BUENA CARRETELA, EJE del 60. Irarrázaval 1214. 2—Jl.

COMPRO PAREJA YEGUAS TORdillas, cocheras, pago buen precio. Dardignac 029. 2 J

OCASION, ARNES NUEVO PARA carretela vendo. Erasmo Escala 3045.

46.—Radiotelefonía

RADIO 3 VALVULAS, CON FONOS y alto parlante, vendo. Delicias 1412.

RECEPTOR RADIO, COMPLETO, de tres lámparas, funcionando. Se vende de ocasión, en menos mitad valor. Puente 562. 2-Jul.

VENDO RECEPTOR RADIO DE UN detector y dos pasos amplificación. Verlo de 6 a 7 P. M. Bascuñán 329.

RADIO, NOVEDAD PRACTICA REcién llegado "Van" precio réclame: $ 50 c|u. Equipo completo $ 120. ¡¡Ojo!! Adquiera usted un receptor "Van" de cristal fijo. No más molestias con el alambre de contacto. No más sonidos chirriantes. Para percibir los tonos naturales de la voz o para oír música ningún aparato de radio puede compararse al "Van". Pida una demostración sin compromiso a su importador y representante autorizado para Chile, de los fabricantes L. D. Van Valkenburg Co., Massachusetts, E. U. A. J. L. Ortega Naitte, San Pablo N.o 2527, Santiago, Teléf. Ing. 451, Central. Sub-agente: Juan Jahn. Instalador autorizado por la Cía. Chilena de Electricidad Lda. Agustinas 337. Teléfono Inglés 2087.

REMATE

DE

LAS INSTALACIONES y MUEBLES

DEL ANTIGUO LOCAL

CLUB DE LA UNION

H O Y Miércoles

de 10 a 12 y de 2 adelante

BANDERA ESQ. DE HUERFANOS

— HAY: —

MUEBLES.—MAGNIFICA MESA INGLESA PARA BILLAS CON SUS UTILES; varios amoblados de **marroquí** de diferentes estilos, algunos importados; **80 sillas de Viena,** gran cantidad de mesas de diferentes **tamaños, estantes,** boul, mesas de lectura, lámparas de billar y eléctricas, ventiladores, escritorios varias clases, otomana de cuero, **SOFAES ANTIGUOS DE CAOBA,** artículos de plaqué, plofonier y ganchos eléctricos, cortinajes de felpa, trasparentes, telón de patio, linoleum, alfombras de centro y de escala, estatuas de bronce, relojes de colgar, espejos marcos dorados, varillas de bronce triangulares, etc., etc.

INSTALACIONES.—Sillones americanos para peluquería, tinas de baño enlozadas, lavatorios de desagüe de mármol, y de columna, espejos, consolas de mármol, gran variedad de estantes, mesones para cantina, divisiones de mamparas, **ricos mesones de mármol para cocina,** lavaplatos, cocina grande para carbón, **motor eléctrico,** carro Decauville, refrigeradores, guarda-ropas, etc., etc.

A LA VISTA HOY DE 2 A 5 P. M.

JORGE Y VICTOR EYZAGUIRRE H
Martilleros de Hacienda.

HOY REMATE

DE MERCADERIAS POR CUENTA DE VARIAS CASAS COMERCIALES DE VALPARAISO

CALLE ROSAS 1019, A LAS 2 DE LA TARDE

Hay: Victrolas y discos Victor; mesones sastre, colchas, paquetería, enlozados, ollas, juegos lavatorios, cristalería y muchas mercaderías más, a la vista del público.

ROSAS 1019 —:— P. MARTINEZ

Remate Judicial

DE MENAJES DE CASA, AUTOMOVILES MAXWELL CARROCERIA TURISMO; FORD, LIMOUSINE, LANDAULET, GONDOLA FORD PARA 20 PASAJEROS, CAMIONCITO FORD DE CADENA PARA UNA TONELADA Y DOS CARRETELAS CON CABALLOS Y ARNESES

865 — AGUSTINAS — 865

DEPARTAMENTO MENAJES

El Jueves de 10 a 12

Y DE 2 ADELANTE

Por decreto de los diversos Juzgados Civiles en varias ejecuciones Juzgados de Subdelegaciones Rurales, Juzgado Especial de Apelaciones, Compañías de Seguros, Sucesiones C. D. Brown, Cisternas y otras, y consignatarios

— HAY: —

Pianos verticales marcas ZEILER, ERARD y otros; AUTOPIANO RICHMOND, mueble de caoba con escogida colección de piezas; dos pianos media cola BLUTHNER y FOSTER; Victrola Victor, Aeolian, Imperathor y otras, de muebles y sobremesa; discos para ídem; AMOBLADOS DE SALON, SALA, ESCRITORIO, DORMITORIOS de 1, 2 y 3 cuerpos; HALL, FUMOIR, etc., en diversos estilos; espejos biselados marcos dorados de gran tamaño, vitrinas, cortinajes, alfombrados de una pieza y de tiras.

Artículos de menaje en general, artículos sanitarios, tinas de fierro, enlozado, calentadores a gas, leña y carbón, lavatorio de desagüe, bidets, excusados, llivia niquelada, botiquines, etc.

Roperos, guarda-ropas, peinadores, cómodas y veladores sueltos, catres de bronce y fierro con bronce, colchones de lana y crin, ropa de cama, divanes, servicios de lavatorio, útiles de toilette, etc., etc.

Sillas de montar, bocicletas para hombres y niñas, velocípedos, automóvil juguete, estufas a gas y parafina, medidores de gas, escaños para jardín, cocinas a gas y económicas, batería de cocina, mesones, estantes, mesas forro zinc, muebles para despensa, etc.

Escritorios para casas comerciales, casilleros para archivadores, máquinas de escribir diversas marcas, etc., etc.

Un auto MAXWELL carrocería turismo, un Ford carrocería Limousine Landaulet, un camión Ford de una tonelada, una góndola Ford para 20 pasajeros, dos carretelas con caballos y arneses.

Y DEMAS A LA VISTA DESDE HOY.

VICTOR ARAYA L.
Martillero de Hacienda.

47.— Servicios y cosas utiles para señoras, señoritas, hombres y niños

REALIZO ESPUMILLAS DE TOdos colores, muy finas y abrigo de pieles, con facilidades de pago. Nataniel 41. 16—J.

PARA BORDAR, VENDO MAQUInitas. Envío catálogo a provincias. Escriba: Clasificador 81 A. Jl.-16

MOLDES SOBRE MEDIDA. MERced 372. 5—J

L. GONZALEZ, PEINADOR, EXempleado de la Casa Mayo, atiende en su negocio. Santa Rosa 309. 2-Jl.

PALETO NUTRIA FLAMANTE, vendo mitad valor. Toesca 1772. 2-Jl

CON $ 10 SEMANALES ENTREGO ternos de valor $ 180, casimires pura lana; traigo muestras y prueba a domicilio. Sastrería, Agustinas 1221. 2—Jl.

PIELES CURTEN, CONFECCIOnan, Agustinas 2005, entre Brasil y Cienfuegos. 3-J

LANA LAVADA, VELLON, LIpara colchones, realizo. Moneda 16

MANIQUIES ORTEGA, LOS M solicitados en Sur América. 1869.

¡OCASION! REALIZO VESTID elegantes, abrigos, sombreros, 1, poco uso. Riquelme 630.

$ 80 REGALO ECHARPE DE PI negra. Aldunate 1070.

52.—Socios capitalistas e industriales. (Pedidos y ofrecidos)

SOCIO CON $ 3,000 NECESITO, le impulso gran carnicería ría. San Pablo 1622.

SOCIO CAPITALISTA IMPULSA fábrica muy productiva. Venta lidades comprobadas. Cumming

56.—Martilleros comerciales

LUIS A. BARAHONA, RECIBO denes remate, anticipo dinero. to Domingo 936.

SOCIOS CON $ 30,000 NECESITO garantizo 1,500 mensuales y Correo Central L. U. A.